青島時報

中華郵政特准掛號立券特別優待寄遞之報紙

社址 蘭山路八號 電話 三三五五號 郵政信箱 一四三號

第三千九百十二號

今日出三大張

登記證 中宣會中字壹肆貳號 內政部警字陸貳捌號

電報掛號 二五一四號

中華民國十三年九月一日發行

印刷所 膠山路醒民印刷局

本報價目		廣告價目	
本埠	外埠	普通	特別
零售每份大洋四分 每月大洋一元 半年五元四角 全年十元	每月大洋一元二角 半年六元六角 全年十二元四角	△每英寸每日五角每月三元△全面每月二百元每日五十元△半面每月一百元每日三十元△長期廣告面議	△每英寸每日一元每月五元△全面每月四百元每日七十元△半面二百元每日四十元

競美鑛石製造廠廣告

本廠為純粹華商所組織茲為供給中外紡織廠造紙廠及其他化學工廠等需用起見設有最新式機器用最上品滑石製造 最純白粉末已蒙日本各紡織廠華新紗廠 採用如承惠顧日本各工廠請向本廠代理店岡崎會社接洽本國各工廠請逕向本廠接洽自當竭誠歡迎格外廉價以副雅意

廠址青島市堤口路十七號 電話六七七六號

本報成立膠縣分社啟事

啓者本報為便利閱戶起見特在膠縣城裏大街（膠州日報社內）設立分社聘尤慎修君為分社社長凡膠縣各界訂閱本報暨刊登廣告者請就近到分社接洽可也

營業部啓

本報成立即墨分社啟事

啓者本報為便利即墨閱戶起見特在即墨西關汽車站東設立分社聘楊文波君為分社社長于憲英君為經理黃子雲君為營業主任凡即墨各界訂閱本報暨刊登廣告者請就近到分社接洽可也

營業部啓

交通銀行出租保管箱啟事

查敝行出租之純鋼保管箱大小四種均有空剩茲為貫澈服務宗旨起見特將租價減收七折以示克己凡各界人士欲謀財產安全請 駕臨採用無任歡迎

保藏穩固　租價低廉　存取便利　手續簡捷

章程承索即奉　行址中山路九十三號

金城銀行

◎資本七百萬元
◎公積金三百四十二萬元

商業部：辦理存款放款匯兌代客買賣公債庫券及一切商業銀行業務

儲蓄部：專營各種存款如活期存款存洋一元即可開戶備有禮券滿期大月即可生利會計獨立責任無限

倉庫部：代客堆存貨物棧租低廉押款便利

總行 上海江西路

分行 南京 北平 哈爾濱 石家莊 南通州 天津 鄭州 開封 長沙 漢口 蘇州 定縣 常熟 大連 武昌 潼關 新浦

青島分行 河南路十七號

電話 經理室五一八〇 營業室三七三八 庶務室五四〇二 倉庫部五四〇一

△儲蓄章程函索即寄▽

恆興麵粉股份有限公司推 中興麵粉股份有限公司受 盤聲明

恆興麵粉股份有限公司以股東無意經營經股東全體議決將坐落東鎮遼寧路恆興麵粉廠全部廠基房產機器裝修生財貨物以及一切商標等項資產一併作價推盤與中興麵粉股份有限公司為業所有恆興公司以前人欠欠人以及其他等事項概歸恆興原股東自理與中興公司無涉嗣後中興公司營業盈虧亦與恆興原股東無涉除已於五月十八日由恆興麵粉股份有限公司代表呂月塘與中興麵粉股份有限公司籌備處代表趙瑞泉殷桐聲蘇紫良簽訂推受盤合同並公同邀請張律師宗庚證明外特此聲明

中華民國二十五年五月十九日

青島明華銀行債權團標賣資產通告

茲定於六月一日上午十時假座甯波同鄉會公開標賣後開資產約計十三項有意投標者可於即日起每日上午九時至下午五時向中山路一（一）號二樓正誼會計事務所繳納票費二角領取資產說明書及簡章並標單該項標函須於五月三十一日以前向正誼會計事務所內特備明華銀行債權團之標箱投遞過時無效（上開繳費投標等手續係由本團委託正誼會計事務所義務代辦合併聲明）

編號	資產名目
一	濟南四大馬路緯九路志宏里
二	萬國體育會股票（優先股）
三	萬國體育會股票（普通股）
四	棲霞路門牌二十號
五	太平六路民地二段
六	青島明華銀行行址
七	博山路廣興里（全部）
八	濟南二大馬路房產與泰康公司合購
九	牟平路三號地門牌八號及十號
十	萊陽路二十五號二十六號地門牌二十九號三十一號
十一	萊陽路三號地門牌三十號三十二號
十二	福山路門牌十號
十三	濟南仁豐紡織公司股票

青島北平路 萬祥號聲明

本號於民國十三年集股開設以來營業尚稱順利然大多數股東屢因意見不合是以半途自願退股者頗夥今不得已於民國二十五年後東集議從新略為改組內容並另立新議據為憑所有民國十三年之老議據無論存在與否概作永遠無效恐未週知特此登報聲明

無上上品

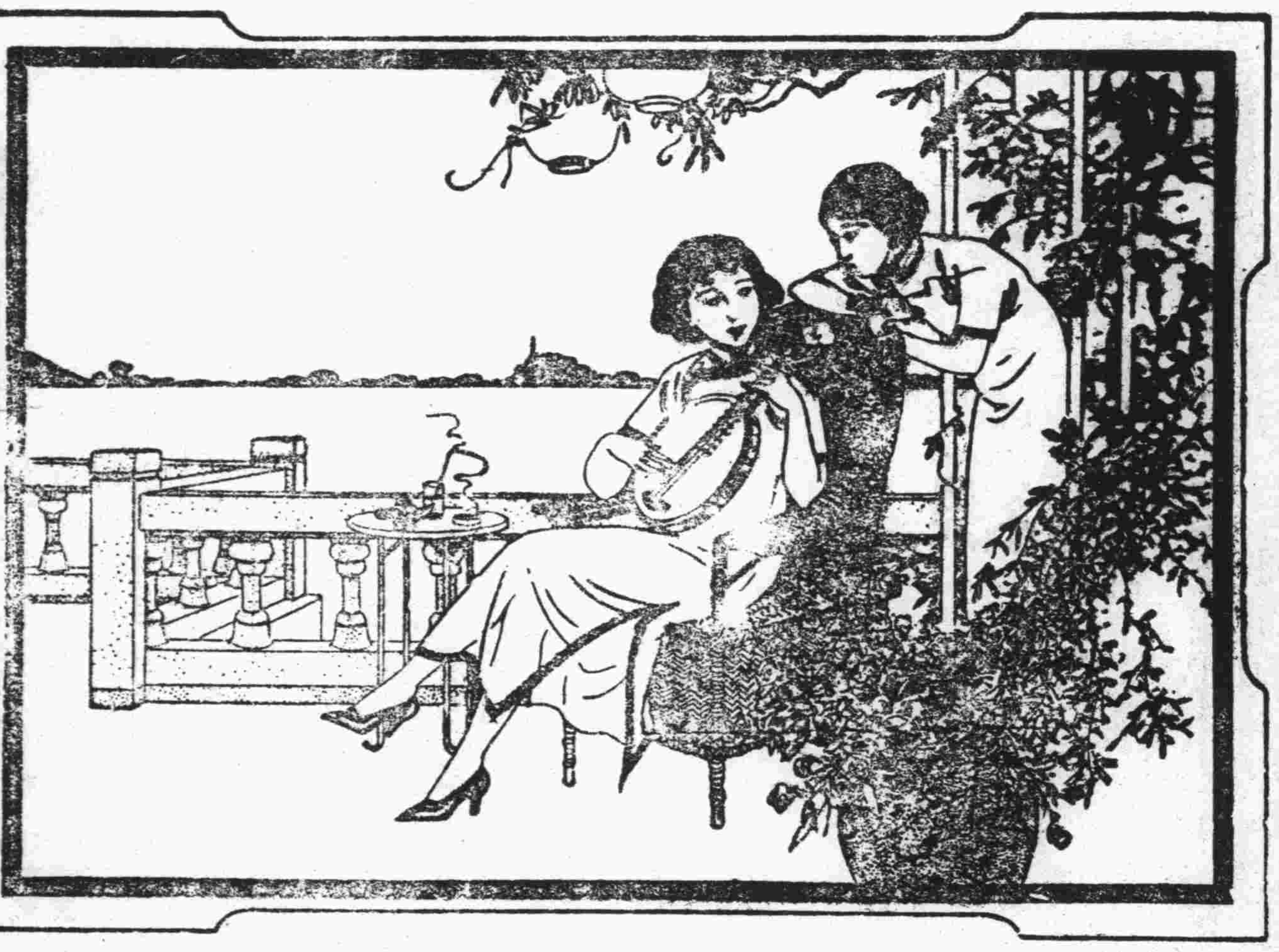

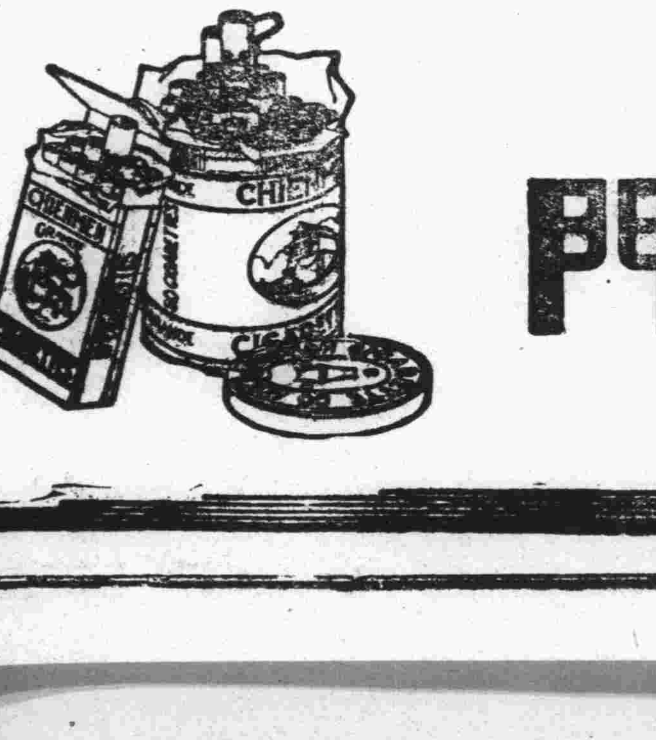

大前門香烟

遷移預告

日期：定於五月二十五日
新址：濰縣路五十七號 膠州路

南洋藥房啓 電話五八四二

中央儲蓄會 青島分會

喜誌彩參彩頭出售

現正式對號單業已寄到各得彩儲戶希即前來領彩為荷

頃接總會電示本會第二屆給彩抽籤業於五月十五日在滬市商會舉行茲將中籤號碼揭曉如左

特彩

第1939號

計彩金二萬五千元

頭彩

六個每個二千元

711	2029	3338
6557	9164	12018

二彩

六個每個三百元

2337	2803	3581
4382	6936	8016

三彩

六個每個二百元

199	7800	8216
12006	12390	12838

四彩

六個每個一百元

1064	1146	2570
4666	7817	9340

第一附彩第2880號彩金$1909.00

第二附彩第13338號彩金$286.00

第三附彩第4951號彩金$191.00

第四附彩第735號彩金$95.00

末彩 零

青島市汽車業同業公會緊要啟事

敬啓者本會各同業因以前購買汽車應用之油類機件價格公道且准記帳故對於各界主顧亦多予掛欠以表優待詎自去年以來油類機件飛漲不已且非現款概不發貨以致墊賠甚鉅虧累不堪查本會各同業資本率多薄弱若再長久賠墊勢難繼續維持茲為挽救危厄減少虧累起見經全體大會議決自六月一日起懇請各界惠顧諸君俯念本會同業等困難情形均請付現以資補救而免虧累事出萬不得已尚祈各界見諒為幸

遏止華北走私問題 政府決厲行有效辦法

英下院外交會中國委會討論華北走私現局

津海關與路當局繼續磋商實施緝私新辦法

南京二十一日電　中政電二十日通過即日施行之懲治偷漏關稅暫行條例，茲採悉錄次，第一條，凡因偷漏關稅而有左列之行爲之一者，處死刑。一持械拒捕殺人，傷害人致死或重傷者。二，公然聚衆持械拒捕之爲首者。三，公然聚衆，威脅緝私員警之爲首者。四，勾結外人重叛徒者。五，組織祕密團體者。六，漏稅數額在國幣五千元以上者，第二，凡因偷漏關稅，而有左列行爲之一者處無期徒刑。一，持械拒捕傷害人未致重傷者。二，公然聚衆持械拒捕，在場助勢者。三，公然聚衆，威脅緝私長警之在場助勢者。四，漏稅數額在國幣一千元以上者，第三條，明知爲犯前二條規定之漏稅貨物，而爲之運送銷售或藏匿者。處七年以上有期徒刑，第四條，本條例之未遂罪罰之，第五條，偷漏關稅行爲，爲本條例所未規定者，依刑法並海關緝私條例，及其他關於偷漏之法令辦理，第六條，犯本條例所定各罪者，在戒嚴區域內，由該區域最高軍事機關審判之，呈由上級軍事機關核准執行，其他區域，由地方法院或兼理司法機關審判之，呈由高等法院核准執行，第七條，本條例有效期間，爲一年，第八條，本條例自公布日施行。

天津二十一日電　天津海關到與路局，繼續磋商實施緝私新辦法，在未妥洽前仍請路局切實執行前此之臨時辦法，津東各縣私鹽充斥，每包價值一元，較官鹽賤十分之九，故稅收之受影響，津海關二十日，在塘沽查獲私鹽一批。

倫敦十九日路透社電　今日下院外委會中國委員會開會，熱烈討論華北走私現局，並請在華英僑協會，與中國公會，特派代表蒞會，解釋走私與英國商業之一切關係，而推中國公會會長溫流頓爲主席，討論多時，決議以全力贊助政府，促進對日前之局勢，獲一總澄清，尤其急者，當依中國有得力之緝私隊，以巡船游弋河北省沿海，及在鐵路一帶，設立關卡，俾認眞遏止走私。

南京二十一日電　自華北走私之風猖獗以來，中外正當商人，均受重大損失，紛紛要求日方覺悟，而日人則諉謂係由我國關稅稅率過高所致，近更揚言減低關稅，實爲限止走私之有效辦法，記者往訪財政界某要人，叩詢意見，據談，關稅政策，不僅在充實國家財用，尤重在保護本國實業，我國以前關稅稅率，值百抽五，稅率之低，爲世界各國所僅見，自關稅自主以後，始分別情形，酌予增加，但較其他各國，仍甚差甚鉅，一方面固因人民購買力太差，未便加稅，再增人民負担，一方面亦因經濟政策不宜加稅，如我國非重工業國家，需要機器甚切，故對機器進口，稅率規定較低者是也，至稅率較高者，如白糖，人造絲等，其所以提高，亦有提高原因，我國本來產糖，自洋糖大量進口賤價傾銷，土糖業日就衰落，政府爲維持國產糖起見，不能不提高洋糖進口稅率，以謀挽救，況在我國今日人民生活情況之下，白糖並非人人日常必需品，提高關稅，亦含有提倡人民節儉之意，至於天然絲，更爲我國名產，數年以前，幾獨覇世界市場，近年來因受人造絲傾銷影響，絲廠相繼倒閉，產絲最富之江浙農民，甚且砍除桑樹，毀棄蠶具，絲業之慘落，江河日下，政府爲維持國產絲業，只有提高關稅，以限制人造絲之大量進口，凡此均爲經濟政策所不得不爾者，並無政治作用夾雜其間，若謂關稅提高，即可引起走私，則此項稅率之規定，爲期已久，孔部長長財部後，並未再行增加，何以去年八月以前，並無大規範走私之事，而八月以後，走私風愈演愈劇，此中關鍵，明眼人自可看出，非宣傳技術所能一手掩盡天下人耳目，況走私者之企圖，在於偷稅，稅低亦不願納，稅高固不願納，欲減低關稅，以遏走私，是猶削足適履，履未適而足已跛矣，故政府目下對於走私問題，惟有依法嚴行緝私爲有效辦法，減低關稅，實至愚之舉，我當局決不至出此下策也。

粵撥十萬元爲 胡辦喪費

胡舉殯日期尚未規定 李仙根入京請示國葬辦法

上海二十日電　李仙根二十日夜車晉京，向中央報告胡主席逝世經過，並請示國葬辦法，楊永泰二十日夜車亦入京，稍留即返鄂。

香港二十日電　李宗仁二十日上午十時半，乘北斗號機飛粵，下午一時半抵石牌機場，白崇禧，麥煥章等往迎，李返私邸，稍息後即赴紀念堂恭祭胡主席。

廣州二十日電　胡漢民舉殯日期，現尚未定，西南執委會，已撥十萬元爲辦喪費，預料中央政府，亦將撥巨款，將來禮節之隆重，大約爲中山總理後之第一次，胡之棺木，需價二千八百元。

京定廿五開 追悼會

上海二十日電　胡主席治喪委會滬辦事處息，二十日接粵電告，公祭日規定二十五二十六二十七三日，並規定公祭，第一日正午十二時，鳴砲一零一響，全體民衆肅立三分鐘，各廠鳴汽笛，車輛一律停止三分鐘誌哀，飛機凌空散發標語。

南京二十日電　京各界追悼胡主席籌備會，二十日開二次會，討論結果以首都爲中央所在地，與地方不同：應由中央黨部主持一切，故對一次會所決定者，稍加變更，通過推中央黨部代表王子壯，爲主任常委，及各組負責人員，並定勵志社爲追悼會地點，定二十五日開追悼，二十六，二十七，兩日爲公祭期，開追悼會時，中委府委，黨務人員總幹事以上，文官簡任以上，武官上校以上，均須參加。

天津二十日電　津市府將遵照中央議決追悼胡主席辦法，定本月二十五，二十六，二十七三日，舉行公祭，現已委定人員，籌備一切。

西南執行部 祭胡文

香港二十日電　省訊，執行部祭胡主席文云，嗚呼先生，靈鍾百粵，武緯文經，乾坤凛烈，戮力同盟，忠誠貫澈，師表人倫，吾黨之傑，兩主粵政，嚴飭紀綱，理棼撥亂，遺愛甘棠，討袁護法，奔走四方，盡瘁黨國，寢食弗遑，總理北伐，代統師權，肅清反側，鞏固中堅，三民主義克紹薪傳，宣揚學說，服膺拳拳，國都奠定，手釐大法，憲典燦然，嚴明賞罰，大計未完，南旋療病，寇起滬申，力倡撻伐，回旋海外，傷厲憂危，澄清政治，主張弗移，飄飄國本，一柱擎之，胡天不弔，俾斂星台，國難未已，泰山崩頹，滔滔巨浸，砥柱伊誰，靈兮不滅，鑒此樽罍，嗚呼哀哉，伏維尚饗。

冀境黃河 廂修工程趕進中

開封二十一日電　黃水利會，接黃河局電稱，南二段第二柳壩，南四段東壩北，(三)老大壩，桃汛危險，均搶護平穩，大溜外移，情勢稍緩，廂修工程亦設法趕集中。

田代明日就職

多田今日返國履新 今井約廿四日返平

天津二十一日電　田代二十日晨，分別拜會駐津各國司令官，下午與多田聯名舉行茶會於張園官舍，五時至六時，招待各國領事司令官，六時至七時，招待日僑民，由多田致別辭，並爲田代分別介紹。

北平二十一日電　松室孝良輔助官濱田少佐，二十一日下午一時接見中國記者，據稱，一，田代司令官定二十三日就職，松室在津參加就職禮後，約二十四日即可回平，至田代來平期，須至下週方能決定，二，多田總司令官，定二十二日返國履新，二，日軍在華北增加部隊，約五月底可全部到齊，惟確數本人不悉，至駐防地點，因平津原有房屋不敷應用，故假豐台等地暫駐，一俟新營房建築完畢，即行移入原有防地，三，今井武官十六日晚已赴長春，列席關東軍十八日十九日召開之師團部幕僚會議，約二十四日即可返平，四，外傳內蒙與日簽訂防共協定說，依本人想象，絕無其事，五，關於協助取締平近郊鮮人販毒事，本人意見僅嚴禁販賣，而不杜絕購買力量，非澈底辦法，故希望兩方面加以取締，方能收效云云。

行政院派員 視察各地行政

日內即由京分別出發

南京二十一日電　政院派員，視察各地方政府行政狀況，業訂定辦法，由院長指派高級職員充任視察員，惟出發確期，尚未決定，該院以在派員視察前，對於地方行政之各實際問題，擬力求明瞭，并搜集正確資料，俾作參考，現在縣政府討論會，及專員會議已開竣，各項資料已搜集甚多，該院特定於日內派員出發，調查各地方行政專員辦事情形，及有關國民生計之經濟狀況。

于右任 脚氣復發

南京二十一日電　于右任以近日天氣轉熱，脚氣病發，不便於行，二十日未到院辦公，在私邸休養，聞稍加調治，即可痊愈。

內蒙之危機　根純

譯自上海字林報五月廿四日北平特約通訊

近數月來，一般人的視綫成集中於某方在河北省的行動，因而反把他們在內蒙實際的侵略淡然處之。惟依近自錢地時來外人口中所述，則內蒙是已迅速的走入第二滿洲國的命途，岌岌可危了。

現時察哈爾一部的行政系統，某方固已視同組上內，而高瞻遠矚地他們的鐵蹄更跨到鄰境的綏遠省去。綏察兩省省界之分，本屬人爲的，而且劃分的時間不久。在地圖夠上幾條界綫，嚴格上講，自蒙古人視之並不大理會有疆界之存在，所以從未關心；於是某國人也就不分涇渭無孔不入的，急速擴伸勢力到綏遠境內。

蒙古的首領，熱籍蒙人，李守信現時已在張北設立政府，并自建國號蒙古國。他的部隊往西侵到商都，該處離平綏綫上的平地泉不過五六十哩。甚至深在綏遠境內，內蒙古自治委員會所在地的百靈廟，也駐紮有他的滿洲國軍隊百名。

彼間某國的軍官和僑民是所在皆有。一個訪員曾對記者說，『我幾乎誤以爲是身在東京，因爲左右前後所聽到的無不是某國方言。』這些外賓不見得都來自上等階級，所以舉止傲慢不經，很露骨的表示出他們主人翁的身份來。

在許多方面，某國人是把他們在滿洲國的故法如法泡製。他們在張北開辦一個學校，限制所有蒙古住戶都要選送十五歲到二十五歲的青年五百名到那裏邊受教。但蒙古人多是小家庭，而且習慣上家中常要把男孩一名捨給喇嘛廟。結果許多喇嘛俱被追還家料理家務。這學校，名義上是一師範學校，實際上乃一軍事訓練機關，用以養成將來蒙古軍隊的人才。種煙也是和滿洲國一樣，所有的察境六縣中的農民一概强迫播種。某國人來後惟一的好處可以說僅有匪患算是得到肅清。

某國人囊括內蒙之第一步手段，即先把海關控制了去，藉以堅强它和滿洲國的經濟連鎖。由多倫向東出口的貨物完全免稅放行，但向南運銷張家口的貨物則按貨值百分之百課稅。例如，皮貨每張即要征稅三角。從大連及多倫兌稅入口的載重汽車，比由天津輸入的車，賣價要低三四百元之鉅。

汽車運輸的生意原先爲中國人的專利，於今已讓某國人奪去，因爲：第一中國經營運輸的商家須担負很重的稅賦，而外來經商則不必爲此義務。第二這些外商洋行用油僅需出價七元一箱，入口多既免稅，運輸又有某軍無償的代勞，中國商人則非十一元一箱莫辦矣。

飛機場在多倫，張北，百靈廟及德王行轅之滂江各處均已次第修建，并貯有大量油料。據傳承德到多倫間之鐵路工程，業經開始，此外并準備由多倫向西敷設一軌，穿越察哈爾以與綏遠線西旨的百靈廟互相銜接。

上面所述的幾種圖謀，對於天津商業將有何等的影響，另屬有目共睹。但按熟習蒙情人們的見解，某方深入內蒙的主要目的，不全是商業的，而毋甯是軍略的；因爲縱在爲的年頭蒙古亦頗貧瘠；尤其最近奇寒的冬季，殆更使得它的收成要退般數了。

某方經略內蒙所給予外蒙的威脅，外蒙的人未嘗不深感切膚。邊境防軍據說是陸續直增加。去年被雪阻斷的通庫倫的公路，現在也恢復通行。中國輪人外蒙的物品；大宗如漢口的磚茶，和皮靴，烟葉等項，目下均須繞道海參威順西比利亞鐵路以運抵Ve.Kve—UdivsK。（馬爾坎烏宗斯克）

截至現刻止，內蒙邊增并沒有發生何項糾紛，因某國人或者說滿洲軍隊尚沒有企圖輕越雷池。內蒙與外蒙間的疆界，非似察綏兩省界的情形，是一個很顯明的鴻溝，蒙人無不知之有素。雖然事實上界線是蜿蜒於一大平坦的高原上面，入間斷處偶有數堆山石爲誌而已！

不幾年前，外蒙當局曾將他們沿邊三十里範圍以內的居民完全遷徙一空，用意可知。

內蒙此時最迫切的問題，即德王和他的自治委員會將來是怎樣的打開出路。以言他個人的處境，堪稱困難已極，在他本國內已無殊階下之囚。他的根據地滂江，是包圍了無數某國間諜與顧問，不斷的威迫利誘的讓他外附。不久以後他勢逼要在甘心殊降與人山造反的兩條路中間擇一而行。按他今日地位之單薄，第二條路是沒什麼希望。那們，最終他要走的一途，豈不是多少注定了嗎？

中國現在可以說是正收穫牠近年排蒙政策」更精確點，應稱閻錫山的政策」所種的果，蓋倘使當初中國政府對內蒙自治運動，即予以懷柔扶助，不加壓制，則某國人的侵略該地當不至如此容易。就是蒙古領袖，他們對於某方壓迫內蒙的意義，也并不是有什麼知覺。海拉爾蒙古官員之被戮，更進一步的清醒了他們的視綫，并使他們蓋有畏懼之心。無如處在這外援無助，祇有更自餒於能力薄弱，自保無方。是故近來有智識的蒙人分子咸抱一種强度失望和沮喪的觀念。前途是非常黯澹。他們未來的歸趨，或許要走到受『文化』淘汰之一途吧！

社論

中日問題之現階段

自從九一八事變發生後，中國所遭遇的難關爲有史以來所未有。我們不但喪失了東北四省的領土，而且整個的華北內蒙亦一任日方自由行動。在軍事方面，日本的軍隊飛機在華北領域內往來無阻，置中國主權於不顧；在經濟方面，日方縱庇日鮮浪人販賣私貨，計自去年八月至本年五月我關稅損失竟達三千萬元之鉅，使我國內工商業益陷絕境；在外交方面，日本雖責成駐津日軍與冀察當局屢經折衝，但終以日方缺乏誠意，一味推諉敷衍，到現在還是毫無結果。事實擺在眼前，日方所加予中國的重壓迫，變本加厲，中國領土主權的完整，益感維持的困難。我們是照常希望日本改善其對華政策呢？還是應當及時憑自身的力量求自身的出路呢？

近年來，所謂『調整中日關係』的宣傳，甚囂塵上，但就兩國外交當局之正式接觸言，可謂毫無進展。當有田使華的外交談判，期謀中日關係之調整。不意東京事變發生，此種宣傳終未成爲事實。既而有田返國任外相職，駐華大使人選又遲遲未定。於是中日外交，愈陷於僵持中。最近日方斷然增兵華北，使華北的局勢加重了恐怖的危機。所謂『調整中日關係』更將難調整了。

時到現在，日本對『調整中日關係』之無誠意，無待申論；甚至在最近的將來，恐怕要進一步製造比現在還要可怕的局面。據昨日東京日方電訊云：『最近南京政府之態度，顯然偏於英美。即如華北走私問題而提抗議，復對於依辛丑條約施行增加華北駐軍一事而非難之，使列國視線集中華北，而牽制日本之政策。此種態度完全出於南京政府之誤解軍部當局因東京事變而變更對華政策所致。』可見在日人的理解中，華北走私，中國不能提出抗議；日本增加華北駐軍，中國也不能稍加非難。試問，我們中國有沒有自由呼吸的餘地？日本的軍政當局這樣不顧一切的幹下去，所謂誠意又在那裏？

誰都知道，華北問題爲中日問題的中心，但嚴格的說起來，華北問題這一個名詞根本不能成立。華北爲中國的領土，在中國的領土內所發生的事件當然不是地方的局部的問題，而是國家的全部的問題。那麼外交的折衝，中央自應負其全責。所以我們深望中央及時負起責任來與日方作整個的談判，而不應將有關國家存亡的外交事件，諉諸不諳外交的地方當局辦理。將來在正式外交談判上，能爭得維護領土主權之完整的結果，我們當然表示贊同。反之，對方如果蠻幹到底，唯恐中國亡之不速，那麼我們祇有抱定最大的決心，憑自身的力量，求自身的出路而已！這裏，我們還是希望舉國上下要從事於非常的準備，切不可聽其自然，甘心落牛馬奴隸的下場！

英決維持驅逐艦 十九萬噸數額

美國對此或不致提出異議 日本認最感威脅表示反對

倫敦十九日哈瓦斯社電　依照一九三零年倫敦海約第二十一條條文之規定，在該約有效期內，倘因非簽約國減造軍艦之故，而使簽約國之一安全感受影響，則該簽約國得以通知其他簽約國，而將本國軍艦噸位作比例式之增加，此次英國決定維持驅逐艦十九萬噸，并保留萬噸巡洋艦三艘，僅以備忘錄之形式通知關係各國，而並未援行階梯式之條款，其理由不外下列兩端，一，避免英日兩國援引同樣各款，以爲減造軍艦之口實，二，英國採取上項決定，其在技術上之主要理由，實爲美國新造軍艦潛艇二事所促成，但國聯應與法美兩國協助，莫不欲明白道破，致依兩國之感情，即使英國明明不得已而有援引階梯式條款之必要，亦當以意日兩國添造軍艦爲辭而不願牽涉法美兩國也，據海軍界人士稱，英國採取此項決定眞理原因所在，或爲限止德國海軍之未來威脅，大約美國不致提出異議，日本則將自認最感威脅而表示反對，緣就日本視之，英國巡洋艦之服役年齡屆滿者，除現所保留之三艘以外，尚有多艘完好可用，只須改製八英寸大砲即成爲可畏之戰具，自非日本所能接受也，一般人評論英國所採決定，謂係增加英國海軍力量之間接而合經濟的辦法，實即英國整頓海軍計劃之一部云。

倫敦十九日哈瓦斯社電　英國政府昨日曾向一九三零年倫敦海約簽字國送致備忘錄，謂擬將英國驅逐艦總噸位維持十九萬噸之數額，即較倫敦海約所定限額超出四萬噸，頃據海軍界人士聲稱美國政府現擬向日英兩國提出另一備忘錄，內容略謂依照海約所應銷毀之萬噸巡洋艦四艘，英國政府頃已決定加以改造，其中一艘改爲練習艦，其他三艦仍予保留而改爲丙級巡洋艦，因此艦上備砲口徑原爲七英寸半，現當易以六英寸者，俾與乙級巡洋艦之定義相符合，再者現有四千五百噸巡洋艦多艘當予卸除，此裝俾使乙級巡洋艦之噸位不致超過條約規定之限額云。

倫敦十九日路透電　英國謂一九三零年倫敦海軍條約簽字國談判增加驅逐艦四萬噸在一九三六年底英國所有驅逐艦之總噸數將達十九萬噸，其中約有八萬八千噸皆超過規定之年齡，查一九三零年條約所定英國驅逐艦十五萬噸與潛艇五萬二千七百噸之數字，附有與他國協定之條件，但此種協定迄未成立，而未簽定此約之一國，現已建造潛艇二百餘艘，故英國決定發出備忘錄以期談判此事。

南京古物展覽會 辦事人員派定

定下月一日正式開幕

南京二十一日電　倫敦中國藝展品展覽會，六月一日開幕，除已由王世杰聘雷震，楊振聲，充該會常務委事，派顧良杰四人爲四組主任，由部調職員四十餘人，佈置會場外，并由故宮博物院，派莊尚嚴等六人，及內部古物陳列所傅以文，二十日到會担任展品保管，及陳列各事。

孔韓聯名電中央 請撥款裁淤挖泥

濟各界今午開歡迎孔大會 劉秉忠定明日赴下游勘察

濟南二十一日午後十二時電話　孔祥榕，韓復渠，今日聯名電中央，報告察勘黃河口經過，及裁淤挖泥之必要，請撥款二十五萬元，以便裁挖亂荆子，及壽光圻子兩淤灘，另撥一百二十萬，購置挖泥船，在海口挖泥，韓並先將小清河挖泥船，交孔先行試挖，經費由黃委會担任，今晚韓及商紳各界，分別宴孔黨政軍及地方各界，定明日下午二時，在進德會開歡迎孔祥榕大會，又劉秉忠定後日赴黃河北岸下游勘察河防返濟後再赴上游勘察。

一批小官

中懲會分別懲戒

南京二十一日電　中央懲戒會發表懲戒案四起，一，浙天台縣長張寶琛，因縱匪燒殺，濫押濫罰案，降二級改敍，二，前皖霍山縣長陳立本，因違法失職案，受書面申誡，三，前湘永興縣長姜幹曹琦，因辦案違法案，姜降一級改敍，曹減月俸百分之二十，期間三月，四，前浙松陽縣長朱浣青，因違法瀆職案，停止任用一年。

微湖堤工

下月中可全部告竣

徐州二十一日電　蘇省以工代賑復修微湖大堤，自開工後，銅沛豐三縣災丁，均踴躍參加，每日工作者萬人，建廳派工程師周玉山，駐徐主持，預定六月十五日前可全部告竣。

青年飛行家 孫桐崗

昨晨由港轉滬

香港二十一日電　孫桐崗二十日乘意郵船維多利亞號返國抵港，二十一日晨原輪赴滬，據談在意考察實習一年，彼邦空軍進步迅速，組織縝密，尤注意航空人才之訓練，十七八歲之青年，均須一律學習航機之飛行術云。

白銀協定 中美均有利益

協助中國穩定通貨 發展美國海外貿易

華盛頓十九日合衆社電　羅斯福總統今日宣稱，中美兩國新訂銀協定，係兩國談話最佳之成就，並謂此項協定，不僅協助中國穩定通貨，並能發展美國貿易，現信中國財政部代表陳光甫諸人，對於此項協定非常滿意，並希望此項諒解，能有助於中國云。

華盛頓十九日合衆社電　美國現正從事穩定世界通貨計劃，以謀恢復國際貿易，及世界和平，而以中美兩國新近成立之銀協定爲起點，據謂凡爲美國之債務國，美國此後或將與之分別舉行談話，以圖解決戰債問題，此間官方，咸信穩定通貨，及國際貿易等問題，與戰債問題之解決，有密切關係云。

幣制計劃 外報稱讚

倫敦二十日路透社電　中國孔財長所宣布之幣制新計劃，與美財長摩根索於華盛頓中美貨幣談判結束時，所發表之言論，仍爲各報一致稱許，泰謂美國之決議向中國購銀，大足增高中國所能申請爲其貨幣補助之準備實力，金融時報謂，就廣義言之，中美協定似在平衡上有利於中國，今重要之點爲中國前受通貨膨脹之害，幾達於破裂點，故乃放棄白銀爲其貨幣本位，而得依據其新幣制，有眞實之恢復，其所獲之進步，顯應繼續推進，而在世界進步練中，增一新環云。

法幣準備 百分六十

南京二十一日電　某財政專家談，孔財長安定金融宣言，對法幣現金準備部份，乃係保持百分六十銀額，不過已將現金準備中之金銀，及外匯所占成數，由向之概括規定，改爲列舉規定，推測其引舉規定原因，因政府既經規定法幣可向中央中國交通三行請買外匯，三行自不能不準相當金銀及外匯，以應市面需要云。

國聯鴉片會議 特別注意我國禁烟工作

主管會報告書摘發世界毒品淵藪 以前禁運工作失敗嗣後應加改良

日內瓦十九日哈瓦斯社電　鴉片顧問委員會，頃已開始工作，當將一九三五年全年暨一九三六年上半年，各國製毒機關破獲統計表，提出討論，本屆會議特別注意中國禁烟工作，其較爲重要者約有數項，一，特種警察之組織，二，麻醉品之取締，三，罌粟與高根界量之限制與監察，四，毒療各種現象。

日內瓦十九日哈瓦斯社電　國聯鴉片問題顧問委員會，本日開會，當由主管股員會提出報告書，就日本對於懲治非法販運毒品問題，所採態度，嚴詞加以批評，并謂加拿大與美國代表，會經證明，毒品之由日本運往各該國境內者，爲數極多，日本多數出口商家，專營販運毒品事宜，其行名與所在地點，加拿大與美國政府，曾以之通知於本政府，但該商家，仍一無顧忌，時有函件寄達加拿大與美國人民，兜售嗎啡海洛因與高根等毒品，謂品質道地，且係日本內務部所准許製造者，該商家並因在中國印度境內，私運毒品未被破獲，故時復以私運妥善方法指示駐紮美洲大陸之代理人員，代其發行，至此種毒品經由如何性質之手續販運出國，則日本政府舉謂無法查明，而該國法庭雖曾訊辦販運毒案件若干起，但其所下判決書，往往失之太寬，以致該股員會，決定再向日本政府寄提出聲請，務須嚴刑峻法，懲辦販毒人犯云，顧問委員會旋決定改開祕密會，討論主席賴愛爾所提出之報告，當由賴愛爾宣稱，前此所採禁運毒品之種種方法，現已完全失敗，亟須另籌良策，以資補救，按賴愛爾所言，如經公開，或將引起不良印象，故在祕密會議中宣述之云。

食與「住」

世運會中設備完美

各國選手均可舒適享受　絕無感覺不宜習慣困難

柏林通信　普通之旅客，往往因客地飲食不慣，而感不適，因此體力大爲減消，但世運會中則絕無此種困難。會中選手雖衆，且來自五十餘不同之國家，但彼等屆時將皆獲得其習慣之食物。

歐令比克村之食堂區，估地一萬一千七百方米，計有廚房及食堂各二十八所。會中膳食係由「北德勞特航運公司」包辦，食堂中設有「總指揮」一人，其下統屬各國國廚二百餘人。此種事實，聞之殊令人咋舌不置也。

會中食單，係由專家訂定，選手之早餐，除麥粥，西米粥，咖啡，紅茶，乳牛，可可，牛油，麵包，巴蜜汁，糖醬，鷄蛋外，巴西人并予以特種之水果，中國人亦予以特製之鷄蛋，法國人則予以紅酒。午餐包括湯，肉，蔬菜，生菜，及水菓，由北德公司之名廚按各國不同之風味，各別烹製。會期并特設一中國「廚房」，以應吾國人之需要。各種廚師刻正集中於弗蘭克福予以短期之訓練，會期中并由北德公司撥高等侍役二百五十人，以充食堂之臨時通譯。

最近報紙盛傳，歐令比克村地址不甚適宜，屆時恐難容納如許選手。按歐令比克村係專爲世運選手而建者。由於德國元首希特拉氏之贊助，該村建築之美，得未曾有。但各報以爲該村設備，恐有一定限制，屆時各國所參選手或有超過預定數目，則該村即有不敷容納之虞矣。最近記者會晤及世運籌備最高當局，據稱歐令比克村之設備係以三千七百人爲預限，但各國報名人數，因迄今猶未達此數也，復，有人置問於陸軍長勃郎堡，謂選手人數如超出四五千時，又將如何，據答：即人數達到此數時，歐令比克村亦能悉數容納。總之，籌備當局當負責使各國選手有賓至如歸之感，并得保持其特殊之生活習慣。

英下院通過航空事業津貼案

航空次官謂：必得有價值之結果

倫敦二十日路透電　航空部次官沙遜，今日在下院提出帝國航空事業津貼案，謂吾人所花費者定可得有價值之結果云。此案主張將每年天空運輸津貼費由一百萬鎊增至一百五十萬鎊，並准航空部與運輸公司締結長期合同，下院已以三五九票對一二二票通過之，沙遜聲稱航空部所擬之計劃有下述目的，一，增進速度，二，增多飛行次數，三，英帝國內頭等郵件航空寄費，每盎斯以三便士半計算，關於增進速度一節，航空部擬逐漸爲之，務使英倫至東非費時二天半，英國至南非四天半，英國至澳洲六七天，英國至印度二天半，英國至新加坡四天半，關於增多飛行次數一節，南非與新加坡航空郵業務現已倍增，爲全部計劃悉照原擬見諸實施，則將來英國至埃及之航空，每週可達九次，印度五次，東非與印度各三次，澳洲與南非各二次，澳洲航空事業擴至西蘭之談判，刻在進行中，今所計議如皆次第辦，則英國將有四萬一千里以上不空航綫，較諸任何國家除美國外幾多一倍，而就英帝國航空線言之，則視美國亦遠過之，說者或攻擊津貼辦法，但須知苟無津貼，則英帝國之天空航業即將消滅，如以郵局合同代替津貼，亦非救濟辦法，蓋此種合同可使英帝國天空航業不易得津貼，而將使郵局大遭損失，與美國所遭遇者相同，此不過變相的津貼耳，英所採用之方法，可使國會納稅者及一般民衆皆明白其所立之地位，查在最近一年中每噸郵件每里之津貼，法國約爲九便士，而英帝國航空公司所得之津貼，現減至二先令以下，英國已請五個不同團體提出經營大西洋航空事業之辦法，英帝國與南大西洋兩綫將吸去一百五十萬鎊津貼費之大部份云。

中央社倫敦十九日哈瓦斯社電　下院本日午後開會時，工黨某議員曾就德奧兩國陸軍員額實在數字向政府提出質問，當由陸軍大臣古柏答稱根據英國政府所獲消息，德國訓練純熟之士兵，平日員額擬擴展至五十五萬員名，奧國則擬保有三萬五千員名云。

意衆院通過撥款　充實各部軍費

倒制制裁陣線始終不屈

羅馬十九日哈瓦斯電　政府公報，今晚載稱，衆院頃已通過撥款（二〇四五〇〇〇〇〇〇）里拉充海陸空與殖民等之經費，其中殖民部經費計（七〇〇〇〇〇〇〇〇）里拉，陸軍部經費計（八〇〇〇〇〇〇〇〇）里拉，航空部經費計（三〇〇〇〇〇〇〇〇）里拉，海軍部經費計（二〇〇〇〇〇〇〇〇〇）里拉，出征非洲兵士兵家費計（四五〇〇〇〇〇〇〇）里拉，公報又稱，意國政府倒制制裁陣線，將持之以恆，始終不屈云，財政部長里凡爾本日午後在衆院中宣稱，吾人試將一九三四年十二月份，一九三五年一二三月份與一九三五年十二月份一九三六年一二三月份，意國對外貿易入超數字比較，則知各國對意所施制裁辦法，顯已失其效用，列表如下，一九三四年十二月份入超數（二三二〇〇〇〇〇〇）里拉，一九三五年一月份入超數（二四四〇〇〇〇〇〇）里拉，一九三五年二月份入超數（二三七〇〇〇〇〇〇）里拉，一九三五年三月份入超數（三七七〇〇〇〇〇〇）里拉，一九三五年十二月份入超數（三〇二〇〇〇〇〇〇）里拉，一九三六年一月份入超數（二八九〇〇〇〇〇〇）里拉，一九三六年二月份入超數（一一二〇〇〇〇〇〇）里拉，一九三六年三月份入超數（一四九〇〇〇〇〇〇）里拉，又謂關於貨幣方面，意大利現已能自給自足，無須仰求於外幣，政府並已採取種種措置，以遏制資本流出，至於意亞戰爭代價若干，此際尚未能宣布，但意國所獲得以補償所失則可斷言也云。

法國延長徵兵期限

原劃爲十二個月　將改爲十四個月

巴黎十九日哈瓦斯社電　陸軍當局定於明日頒布命令，凡在一九一五年一月一日至一九一六年二月二十九日間共十四個月出生之男子，均當在本年內應徵入伍，按之常例徵兵，僅以一級，即在某確定年分內產之男子爲度，此次多徵兩個月，係因歐洲時局杌隉不安，以爲增加現役士兵員額之計云。

巴黎二十日路透社電　六月一日社黨得權後，勞工總聯合會將爲有力之後盾，該會已製定救濟失業之擴大程序，請法蘭西銀行即託付五萬萬佛郎興辦公共工程，該會並主張立即將軍械製成歸爲國有，並實施每週四十小時之工作。金融界對此甚爲不安云。

郭泰祺日前赴德訪汪

商談國內政策

倫敦十九日哈瓦斯社電　汪精衛現在德國養病，郭泰祺日前赴德訪問，並有商談國內政策，頃已事畢返任，中國總領事譚葆慎，與大使人員等，均往車站歡迎。

開幕啓事

本廠爲提倡工業服務社會起見專門製造自行車圈車瓦以資挽回利權業經設置就緒於（五月十五日）正式開幕現已製出電鍍及黑漆車圈兩種貨品精良使用耐久開幕紀念特價發售購者從速勿失良機

雲南路一三三號

青島普華鐵工廠謹啓

電話五五〇七號

大仁堂　立愈久淋　白濁丸

完全保好各界證明一准有效

致稱治淋神藥服用非常簡單愈淋非常速快無論新久白濁下淋尿後淋偏墜腎虛老濁常年不斷用過千方百藥不好洗療注射無效此丸只用一盒立愈奇方奇藥與市上各種成藥確有所不同男婦淋病完全包愈小盒二元大盒四元

大仁堂　婦女　破血丹

此藥專治婦女經閉不通數月不見腹中積病左條右塊血聚成癖肚大成形血蠱癆症鬼邪神病孩死腹內不下一切雜疾隱病凡婦女血水不見之病千方百藥治不好此丹只用一付其病立下重者二付百病化爲血水元氣不傷百試百驗每付三元　單料一元六角

消毒大王一掃丸

此丸效力非常之大凡是男女染毒之症發生軟硬下疳腫痛毒串筋骨痛老毒不清淤毒不淨皮膚瘡治一切新舊毒症遍治不好打針無效即服此丸其毒立從二便消出一掃清完永遠除根每盒二元另有詳章此藥北京各界馳名實有特別效驗

調經止帶丸

一盒保好無效退洋婦女白帶久而最傷元氣月經因之不調百病因之而生面黃肌瘦飲食無味有時燒冷腰腿痠痛頭暈肚痛赤白帶下之症一盒保好常服延年每服四角每盒二元服法另有詳單

北平張氏保肺丸

潤肺化痰定喘止嗽寬胸順氣立見神効不論男婦老幼年深日久勞傷咳嗽吐痰代血夜不安眠咳嗽不止一切風寒咳嗽等症服此一付立効三付斷根每服大洋一角

婦女常服永保平安安胎種子坤中之寶

調經養血保眞丹

專治婦女經血不調月經前趕後錯經期腹痛血色不正病塊崩漏白帶下寒流白肚脹墜疼腰痠腿疼兩脇發脹膈悶嘔吐噁心食涼瘀血成病左條右塊氣短神虛頭暈頭痛四肢痠軟咳嗽痰喘氣血兩虧午後發燒作冷面黃肌瘦不思飲食日輕夜重自汗盜汗身體素弱胎前產後失調作病或姑娘經閉乾血癆症服此丸立服立效一切新舊經血不調百病皆治藥到病除常服此丸調經養血洗陰補虛安胎種子最稱女界寶丹服法另有詳單每付三角半打一元六角一打三元外埠函購加郵二角

開竅耳聾丸

不論男婦老少遠年今日耳聾耳底耳痔耳內蟬鳴有風聾樹聾或因幼小耳底舊根或因槍炮驚傷或因腎虛病後失調一切耳竅不通不靈之病用過中外各藥不好此丸只用一小料即愈小料一元二角半料二元

化癖淨面水

主治酒刺粉刺面生疙瘩雀斑汗斑面皰黑瘀積癬皆有奇效臉風霜白癬汗疹皮粗一切面部各種色痣　大瓶五毛小瓶三毛　萬春堂總售處

心胃氣疼丸

不論何種心肝胃痛氣疼胸疼肚疼及胃吐酸胸膈飽脹痛食入即吐積滯痞塊等症多年老病服用此丸解鬱舒肝寬胸順氣痛疼立止凡由肌飽或急氣多得之病三付准好每付二毛一盒六付一元

青島分銷處

太和春…金鄉路　萬春堂…高密路　福海藥房…黃島路　德豐永…博山路　台東鎮威海路泰和堂　會海藥房費縣路九十一號

各縣代售

曲阜：毓昌號　坊子：豐記藥房　青州：中西藥房　泰安：善成號　淄川：益華號　周村：同興茂

烟台分銷處：福記銀樓南門大街　外埠函購加郵二角寄信濟南大仁堂　濟南小分處緯六路銷處　博山麼雲鞋莊稅務街　濰縣衛生堂東關瓜地市街

大仁堂藥房

福祿壽大戲院

每日五場：五月廿一廿二廿三連映三天　循環開映

二十世紀福斯影業公司提倡英雄主義之緊張巨片

鉅星　喬治奧勃林　力作

女星愛琳蕙哈合等演俠義愛情劇

銅筋鐵骨

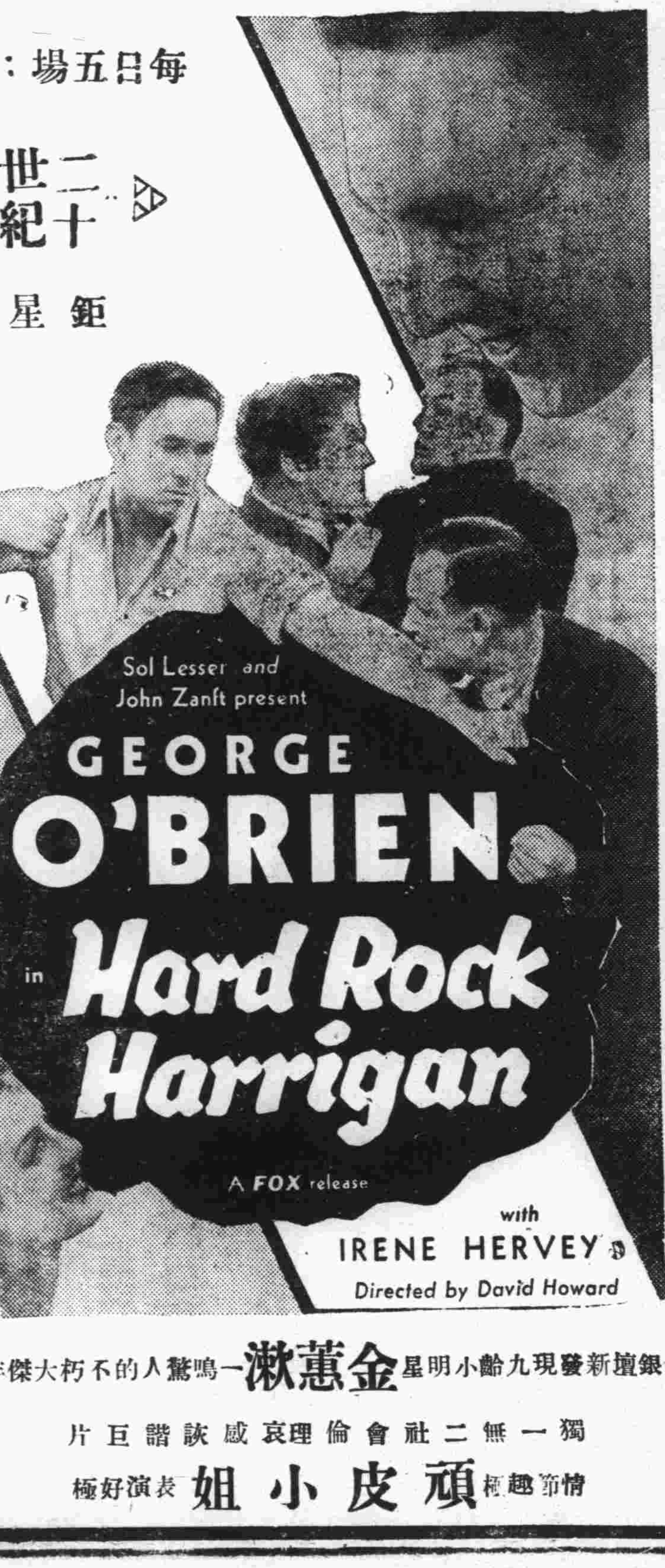

全片以礦山爲背景，充滿了熱血的械鬥，緋色的甜夢，緊張的佈局！

手擎山岳　拳開金石

山崩壓不斷他的筋骨，惟有愛與義使之粉身碎骨亦不惜，

注意特別加映

冷面滑稽大王

裴斯開登

主演最新短片

銀壇新發現九齡小明星　金蕙漱　一鳴驚人的不朽大傑作

獨一無二社會倫理哀感詼諧巨片

情節極趣　頑皮小姐　表演好極

明星大戲院

廿一，廿二，廿三，連映三天

一九三六年式……

絕新姿態的歌舞！

絕新姿態的調情！

安莎紈·琪雷·蒙空前作

愛神艷舞

妙人兒　嫩粉腿

數百！無數！

名歌曲　天魔舞

五支！全部！

愛神的金箭，射遍了天下情種的心，高唱着勝利的凱歌，急旋着迷惘的狂舞！快快享受那人生最甜蜜難得的夢

春光旖旎　鳳求凰！

癡意纏綿　蝶戀花！

廿九日下午九時十分　獻映一場

葛萊泰嘉寶

春殘夢斷

PONSOL

註冊商標

購買永保晒霖色布，務須認明商標名稱

布，顏色，是否堅牢不退，即專家亦不能以目力鑑別，任意採辦，難免受欺，誤購次貨，因普通色布，顏色不久即退，略經洗晒，即失雅觀。欲免此誤，毋庸經化學專家用科學試驗之煩勞，祇須認明布邊上，每碼印有永保晒霖金色商標，其色必久不退，永保晒霖色布，有「布雖穿破顏色不變」之妙

濟南利民機器染廠　獨家經染　兼總批發

美商濟南恆信洋行謹啓

感謝青島强初醫院

余等於前數年患病雖忍常以鴉片解救不料疾病未除煙癮已慣久聞青島强初醫院戒除鴉片素有成效乃不辭跋涉到院忌戒竟不數日癮已戒絕且毫無痛苦該院設備完全病室清潔人所共知而看護週到醫術高明尤足令人欽佩未戒諸君其速忌戒禁令森嚴莫將自誤余等旣脫黑籍感恩不盡特登報端以表謝忱

尹敬修　謝康之　王德叔　程雲瑞　王之傑　朱鎭　賀秉鈞　張祥德　張吉　王世興　同啓

東施效顰

中國獨家經理　謙信洋行　上海江西路

莊子　西子病心而矉（矉與顰通）其里之醜人見而美之歸亦捧心而效其矉

德國獅牌新六〇六（新洒爾佛散）

認明真牌庶免危險

西子西施也古之美人病心而矉益見其美東施而欲效之其可得乎德國獅牌新六〇六（新洒爾佛散）治梅毒之神藥也歷時廿載信譽益著後世仿冒贋造之品日出頗思混賸世人耳目與之並論殊未知其品質之優劣判若霄壤何能望其項背見美而效益顯其醜其亦東施之流歟　博元譔文

贈閱

節育指南

即●家庭生活之新觀念：●德國依博士原著譯成華文費三十餘年之經驗及二代父母證明最便利節育方法較盡腦汁以服務公衆爲職志爲貧病女子不宜生育者闢一線生路●凡家庭繁殖太大而速殊非父母之福反致受累首先當自審己身之經濟狀況以免己身及嬰兒兩受其困使每孩生時爲母者得能全力撫養爲父者亦能從容籌措若輩子女能長成而快樂又康健而爲社會上有用之人其機會之優爲何如！如欲索閱者請開明詳細姓名住址並將此廣告裁下寄至上海郵政總局信箱第壹貳貳貳號當即寄奉一冊　青島

青島佳信神州集成藥房總經理上海百昌行

吉☆星

吉星牌肥田粉廣告

効力及說明

中國農民諸君台鑒此肥田粉經日本政府農工部試驗贊許對於一切農田所植菜蔬小麥煙葉穀稻等物收穫豐富効力偉大而且價目格外便宜今爲維護中國山東農民諸君利益起見特約在青島經理設分銷部於華陽路十八號運來不及其數將目下春種在卽正急用肥料時期中國山東農民如願秋收豐富者請速購吉星牌過燐酸合和肥田粉使用便知言之不謬也若意存觀望則爲他人捷足先得貽誤良機矣

本粉之三大特色

一　此粉經日本政府農工部試驗効力迅速成績優良

二　此粉任何性土地無不相宜

三　曾經與其他各國所產肥田粉比較効力高出數倍以上

山東全省總經理分銷處　**高橋商會**　青島華陽路十八號　電話：三七八三番

中華民國特約販賣店三井洋行

司丹康美髮霜

司丹康美髮霜，滑而不膩，潤而不膠。每晨理髮時，先取此霜少許輕搽髮際。然後加以梳理。可使頭髮齊整，終日不亂。並能使其烏黑有光，柔軟牢固。

司丹康美髮霜裝瓷罐錫管及便於攜帶之圓盒聽三種並有司丹康美髮水

保持頭髮光整

聯合貿易洋行

謹防假冒

免損頭皮

4

心所欲而力不足

體弱則萬事退後，即旅行亦不能與人併駕齊驅，可恥孰甚，如服『兜安氏補神藥片』可以補救此種缺憾，因此藥功能補益神經，專治精力虧損，神經衰弱，病後體虛，極有效驗。主持家政或操勞過度者不可不服。

各藥房均有出售

上海兜安氏西藥公司

味の素

（味之素）

天中前後、幾乎家々戶々、都要吃餃子、而以爲是「皮薄餡香」那皮的薄是在手工、這餡的香正在材料、如用味の素味最鮮美、所以拌餡子加上此粉、自然好吃的多。

(C—475)

果乃克淋

新舊淋濁　立見神效

本品爲法國治必效藥廠最先發明之出品購時務請認明免受同名混朦

各大葯房　均有出售

中國總經理　法商立興洋行

全世界最前進的淋病特效藥

德國製造

梅濁尅星

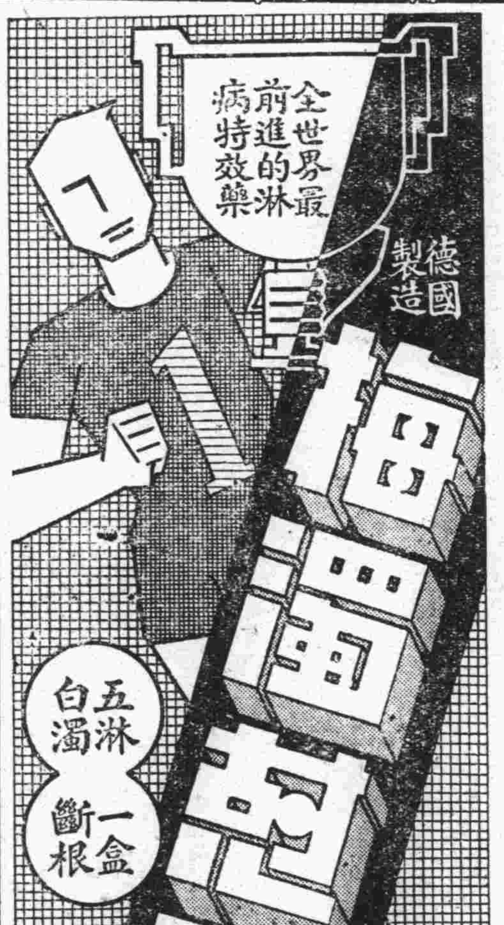

五淋白濁　一盒斷根

淋病：非「透膜殺菌」不能斷根，「透膜殺菌」：惟德國「梅濁尅星」有此特殊藥力！君欲淋病斷根，請即日購服譽滿醫林之「梅濁尅星」！

特種梅濁尅星　滲透性特強　治療力特速

附郵十分寄上海郵箱一四六五號柯爾登洋行奉贈梅濁尅星樣品及說明書

藥房均售

青島總經理　漢成大藥房

各大藥房均有代售

奇異安迪生老牌

EDISON

奇異安迪生老牌燈泡。用極省電費。發十足光度。算來最是合算。雜牌燈泡。就不如此。不是使你在光度上吃虧二三成。就是使你在電費上多付二三成。要免無形中的黑暗損失。請認明奇異安迪生老牌標記。勿聽滑頭店家用雜牌燈泡混售爲要。

認明商標

上海中和燈泡公司

發光較亮二成以上

普通可樂泡

本市新聞

濟聯路籌築聲中 [illegible]民亟請
同時興修支線
建廳函膠路局核辦
幹路支路關係密切 正如母子相依為命

魯省西北部臨清縣，當衛運兩河交匯之衝，亦附近各縣物產集合運銷之起點，當地物產如綿麥菓品尤稱豐富，惜僅賴水運，致未能充份發展，當地民衆，前曾籲請山東當局，於修築濟聯路時，或改道臨清，或另修支綫。當經魯省府主席韓復榘面允修築聯臨支路，並經膠路葛委員長（光廷）赴京呈請鐵道部批准，近復有臨清商會主席王蔭軒，公民張自巖，劉彝忱，孫東閣，張乾一，田蓋忱，郭壽亭等，根據報載濟聯路即將敷設土基，新秋定可興築等消息，乃以修築鐵路宜先調查物產豐富地方，使鐵路築成後，俾得貨物之運輸順利，以增路局之收入，并以濟聯段中間地瘠民貧，臨清物產豐富，修聯臨支路在經濟上地理上實與濟聯路有同時策進一氣呵成之必要，遂於日前具呈魯建設廳，請求同時修築，建廳以事關路政，乃於二十日函膠濟路管理局核辦，茲將建廳函文錄左，

△建廳函文△

案據臨清商會主席王蔭軒等豔代電稱，「膠路展築濟聯綫並添修聯臨綫一事，業蒙葛委員長擬定計劃，呈奉鐵道部核准，并經委定專員担負該段路務籌備修築各在案，事關路政，公民等焉敢妄參末議，但查鐵路建設，乃國家一種最大企業，其收入端賴貨物之運輸，而載運行旅，則在其次，即攷察各路收支統計，亦皆以貨運收入居第一位，故無論如何，鐵路在興築時，必先將沿線農商出品，及產量，調查清楚，方可計劃實施，良以鐵路與貨運有特殊關係也，報載濟聯幹綫刻已着手敷設土基，秋初即可施行修築，將來地方繁榮，工商活躍，當可期待，惟濟聯幹綫與聯臨支綫，在地理上經濟上均有同時策劃一氣呵成之必要，換言之，即濟聯段中間所經地瘠民貧，臨清物產豐富，貨運驟集，大可為濟聯幹綫有力之助，而幹路開支又有賴於聯臨支綫收入為之挹注，顧不有支綫，無以維幹，不有幹路，無以產支，是幹支關係之密切，正如母子相依為命也，為此，不揣冒昧，電陳鈞鑒，伏懇轉令濟聯段新委段長於籌備工程處成立之後，將幹支兩綫作整個計劃，俟濟聯段土基鋪竣，即行測量聯臨支綫，敷設土基，以備秋初同時興修，連續通車，以利貨運，而維路務，管蠡之見，是否有當，伏乞鑒核」等情，據此，相應函達，即請貴局查核辦理為荷，此致，膠濟路管理局，

體育競賽會 網球壘球運動員題名
膠路隊指導員趙松鶴 禮賢隊指導員谷源容

本市春季體育競賽會網球壘球兩項報名截止，比賽秩序，均已排定，惟本屆女子壘球竟無一隊參加，而女子網球報名參加者亦祗文德一隊，以青市有三個女子中學，及山東大學亦有女生一部，而該兩項運動竟無人注意，實非所宜，各校負體育之責者有力加倡導之必要，茲將男子高中兩級網球及男初壘球參加名單誌次，

△男高網球△ 膠濟隊指導員趙松鶴，隊長王釗，隊員侯玉昌，王釗，段英山，蔡明，許傳本，曲慶華，徐晉：工務局隊，指導員王守則，隊長李廷芳，隊員程理恭，程理寬，韓愼恭，邢洪玆，邢傳薪，李其瑜，良友隊，指導員宋玉泉，隊長谷源容，隊員咸榮晉，瞿耀新，趙賢亮，官守義，張文奎，賀振凡，海校隊，指導員柳白光，隊長陳文豫，隊員白樹綿，牟秉釗，徐時輔，杜春光，孫文全，

△男中網球△ 禮賢隊指導員，谷源容，隊長蓋即清，隊員王承基，馮綱，劉光汾，杜偉綸，丁原鄘，宮志浩，市中隊，指導員，祝迺貴，隊長于蘭忱，隊員邵雋，張文恭，陸出飛，姚守文，時立人，甯培寅，

△男初壘球△ 黃台隊指導員，劉文撰，隊員官丕元，孫承學，徐善立，姜可信，王德義，呂寶田，孫振祥，劉善堂，董維慶，金蔭源，王培桂，王樹德，姜為善，劉芳棋，徐鏞強，貴州路二部小學隊指導員，王明和，隊員劉錫明，徐樂仁，王鳳錄，劉文山，王金成，葛為傑，蘇承先，張景訓，孫愼忠，張連貴，孫貴友，夏金山，相鼎信，馬明亮。（青島）

一區里院會 將設招租片

第一區里院整理會，鑒於各里院空屋招租紙條，隨處張貼，於市容整齊，不無妨礙，即於租戶覓房，亦有不便，現經市二十一次理監事聯席會議，議決在該會門口設備里院空房招租牌，集中招租地點，以資整齊，而便租戶，各里院如有空房，由房東逕向該會登記，再由該會分別填寫招租表張貼於招租牌上，其合意欲租賃者，則仍由租戶向該里房東自行接洽，辦理租住手續，關上項辦法，業經該會呈准辦理，現該會正趕製招租木牌，不日即可通知各會員照辦云。

沈市長定明日飛京
為蔣委員長祝壽

據政界消息，沈市長定二十三日乘中國航空公司飛機飛京，聞沈氏此行，因本月二十五日為蔣委員長壽辰，特前往祝賀云，

嬰兒比賽 今日開始檢查體格

青島市衛生運動大會，委託婦女正誼會辦理嬰兒健康比賽，定於今日下午二時在市立醫院開始檢查，此次報名參加者，計有五百人，該會以時間有限，報名者衆多，不能不規定日期分期檢驗，聞該會已分別妥當，二十二日下午二時至六時，檢查在東鎮西鎮辦事處及路局報名各嬰兒，二十三日下午三時至六時，檢查在海濱辦事處，婦女正誼會，柏林醫院報名各嬰兒，二十四日上午九時至六時，檢查在青年會，大港，小港辦事處報名之嬰兒，二十四日下午二時至六時，檢查在市立醫院，李村，四滄辦事處報名之嬰兒。

春運會閉幕 教局謝各界

本年春季運動會，業於十八日閉幕，成績極為圓滿，教育局以獲此良好結果，實賴大會全體人員之努力，為表示謝意起見，特於昨日分函大會全體職員及贈送本屆春運會獎品人士，表示感謝云，（青島）

膠縣政警 來青提匪 昨日起解

公安局日前捕獲膠縣綁匪張進文一名，經訊明後，供認在原籍作案不諱，該局當即函知膠縣縣政府，昨日（廿一）該縣政府特派政警二名來青提解，於當日十一時半，即由公安局將張匪提出，隨膠路二十一次車，押解回縣法辦云，

市府定二十七日 開會追悼胡漢民
屆時下半旗停娛樂 參加人員臂纏黑紗

中常會主席胡漢民氏，自逝世後，全國上下同深哀悼，國府並通令全國分別舉行追悼會，茲悉本市市政府已決定二十七日上午開追悼會。又訊，中央黨部，自胡主席逝世後，對於祭葬事宜，積極討論，並定於本月二十五，二十六，二十七，三日，為全國公祭日期，特令各地舉行追悼大會，於舉行追悼會之日，應一律下半旗，停止娛樂宴會，凡參加追悼會人員，均着一律左臂纏帶黑紗，以誌哀忱，本市當局奉令後，已飭屬積極籌備，定於本月二十七日舉行胡主席追悼大會，聞舉行地點，現尚未確定，關於追悼會之儀式，業已擬妥，茲錄於下，一，開會，二，全體肅立，三，奏哀樂，四，向黨國旗總理遺像暨胡主席遺像行三鞠躬禮，五，主席恭讀總理遺囑，六，默哀三分鐘，七，讀追悼詞，八，獻花圈，九，主席報告，十，各界代表致詞，十一，奏哀樂，十二，禮成散會。（新聞）

公安局製成職員證章
所屬機關皆往具領
佩帶簡章分為九條

公安局為便於稽查起見，曾擬製定職員證章以資識別，茲悉現已製妥，並訂定佩帶簡章九條，於昨日由第一科函知各科區處隊組所，前往具領，茲錄其佩帶簡章於後，第一條，查本局及所屬各機關職員服務時，須一律佩帶本局所製證章，第二條，本局證章一律佩帶於制服左前襟口袋上方，如與市政府證章同時佩帶時，本局證章應平排並列於左側，第三條，佩帶證章以在各機關內辦公時為限，但因公出勤時，亦須佩帶，第四條，本局證章不得借予他人佩帶，違者處以五元以上之罰金，如因此發生事故時，應分別情形從重處罰，第五條，本局證章每個收回押金五角，離職繳回時原款退還，證章遺失押金不退，第六條，凡職員離職時，其原領證章，應由該管長官飭令繳回，如未按章繳還以遺失論，一切責任由該管長官担負，第七條，凡職員遺失證章時，除由該管長官督飭該員即日自行登報聲明作廢外，應處以二元之罰金，第八條，前條規定之罰金及所登報章，並應呈送本局以便分別銷案，或換發，第九條，本簡章，自呈奉核准之日施行。（民言）

沈市長至四滄查清潔
隨時告民衆勤加掃除

沈市長為督促市民講求衛生起見，特定十九，二十，二十一，三天親到各里院查看清潔情形，其十九，二十兩日帶同各公安分局長，及各辦事處主任，分赴市鄉各區視察之消息，已見報端，昨（二十一）日為最後之一日，清晨五時許，各公安分局長，及各辦事處主任即齊集市府等候出發，沈市長亦即到府，至六時許分別乘汽車至東鎮，四方，滄口等處檢查，並隨時告民衆勤加掃除云。（民言）

勞東砲硼子 更改村名 新名姜家村

勞東區建設辦事處近據該區砲硼子村長姜錫珠呈稱，查村之命名，或以地理，或以姓氏，無不有因，而民村之名係囊昔隨意所起，沿至於今，莫由更改，村名用牌標懸，他鄉遊此者多懷疑本村之名，且村名當中之砲字，尤難辨識，讀音各殊，故村民對之亟欲更改，因本村居民全為姜姓，擬名之曰姜家村，以符名實，為此，具呈仰祈鈞處准予更改，實為公便，該處據呈後，當即轉呈市府准予更改為姜家村，市府以所請更改村名，尚無不合，當即指令照准，并分令所屬各機關一體知照云，（正聞）

平軍需校師生 三百餘人 將來青參觀

市政府昨接北平軍需學校函稱，該校師生參觀團一行三百餘人，定六月二十六七等日來青參觀，請屆時予以便利等語，市府准函後，當即令招待處知照，屆時準備招待云，

各機關公務員服勞役
昨在菠菜地一帶工作

市府所屬各機關公務人員服勞役，業經市府擬定時間分配，通令各機關照辦，茲悉各服役人員於昨日上午分組在貴州路菠菜地一帶開始工作，大港區辦事處以本處工作人員正忙於編製閭鄰事項，特定於本月二十四日例假之日抽暇從事服勞役一日云。

烟台小學生 陸續來青
一二日內即可到全

烟台各級小學校來青參觀者絡繹不絕，茲悉烟台專員公署附設小學及建國小學約二百餘人，已起程來青參觀，前日下午四時抵本市者有八十五人，均下榻招待處宿舍，昨日起開始參觀本市各種建設，至其餘各生因雨阻止，車行不便，最遲一二日內，即可全體來青云。（正聞）又訊，烟台專員公署附屬小學一行八十五人來青參觀一節，已誌本報，昨日（二十一）上午該校旅行團由教員率領齊赴市政府拜謁沈市長，沈市長邀同在大禮堂內訓話，達一小時之久，該團昨日參觀市區各小學，沈市長為盡地主之誼，特定于今日（二十二）下午四時半在迎賓館開茶會，招待該團全體師生云。

張義廷嗜毒復犯
判處有期徒刑十二年
已解李村監獄執行

有張義廷，係膠縣人，現年三十二歲，因復吸烈性毒品，經公安局查獲，函送烈性毒品人犯審判處審理，茲聞業已判決有期徒刑十二年，呈請市政府轉奉軍事委員會委員長指令照准，已將該犯函送李村第五監獄執行矣。

常州中校教員 參觀各校 今日至鉄中

蘇省常州中學派員來青參觀，各節已誌昨報，茲悉該校教導主任吳學增，及專任教員董志到周愼衡等三人昨日續繼參觀文德女中，聖功女中，禮賢中學，崇德中學西校，今日（二十二日）上午至四滄區參觀鐵路中學，滄口小學，下午至李村參觀李村中學暨李村農場，明日自由游覽，二十四日即行離青返常云。

海軍辦事處長 李毓成 乘車晉京

海軍第三艦隊駐青辦公處長李毓成，於昨晨七時隨

春運會餘音
高欄冠軍沈祖蔭 談成功經過
練了兩三個月打破本市紀錄（愁）

沈祖蔭一個怪生疏的名字，他居然以優秀的成績，壓倒高欄名手劉長俊，而取得冠軍，這不能不說是一件奇績，記者為了明瞭沈君的近況，特到東鎮海軍學校訪問這位新興的體育健將，下面就是沈君與記者的談話，

記者：沈君的家鄉在那裏？

沈：杭州，

記者：哦！原來是同鄉呀！

沈：你先生也是杭州嗎？

記者：是的！不過因生活鞭子的驅逐，而跑到遙遠的青島來，沈君幾時到北方來的？

沈：民國二十年我到瀋陽投考海軍學校，被錄取，後因九一八事件，學校由葫蘆島移到威海衛劉公島，二十二年又搬到青島，不知不覺到北方已五個年頭了！

這時沈君很客氣的捧出茶來遞給記者，接着記者問他說：

沈君什麼時候開始田徑賽的練習？

沈：在劉公島時因為年紀太小，對於各項運動并不感覺興趣，到十八歲時自覺身體發育很好，於是開始練習足球以及跳躍等運動，後來又和畢業同學張舒特君共同研究跳欄，到現在已兩年了，可是敝處功課較忙些，所以實在也不過練習了兩三個月罷了！

記者心想兩三個月的練習，居然有如此驚人的成績，沈君的天才真可觀！接着又問：沈君的成績極使人興奮，對於這次的春運會有什麼感想？

沈：來參加的時候，敝校并沒有多大希望，直到結果，我們能獲得團體總分第二，眞覺得高興，不過對於自己的成績不大滿意，因我平時曾有十八秒五的成績呢！

記者猛聽得壁上的鐘打了八下，便向沈君告辭，又記者因欲明瞭海校的情況，蒙沈君領導參觀，教室中，一排排乳黃色的書棹，白色的牆，配上紫色的窗幕，極其醒目美觀！書架上安放着厚厚的洋裝書籍，有微積分，力學及高等數字，另有記者不知道的海軍專科書籍，四個寢室的每一個中列着十架鋼床，鋪着潔白的被單，床頭一個木櫃，內儲衣服，又到儀器，圖書，閱覽，醫學，音樂，遊藝，運動，魚雷庫，各室，以及飯廳，皆佈置簡單切合實用，沈君送記者出校門，乃叩其課外消遣，由另一學員代答謂，沈君是音樂大家，奏得極好的小提琴呢！

記者與沈君暢談兩小時，沈君溫和的態度，流利的口才，優秀的品學，很稱得起「模範青年！」又蒙沈君贈近影二張，從上面可見到這位模範青年的魁梧的英姿，及美妙的欄上動作。

簡訊

▲參謀本部山東省陸地測量局長兼山東省政府參議任居建，於前日由濟來青，下車後，即赴廣西路第一旅社下榻，聞任氏此來係為遊覽，並無任務云，

▲本市日本第一尋常小學，大連參觀團，一行七十餘人，於昨日（二十一日）上午由教員率領隨奉天丸赴大連參觀云，

▲今年春季，本市出魚較去歲增多，價值亦較往年提高，且又閏月，產魚期間特長，是以捕魚營業頓見繁榮，亦本市市人生財之好機會云，

▲市外楊家村門牌一四一號，住戶楊作連，務農為業，其孫女四嫚，年二十歲，尚未字人，該女素有癡病，竟於昨日潛服士信身死，其家人發覺，當即報告警所轉請法院檢驗掩埋云，

▲海軍第三艦隊司令謝剛哲，日前因公晉京，謝氏之夫人，將於明日（二十三日）由青乘機飛京，在京稍留，即與謝司令一同返青云，

社會局籌辦 勞工兒童健康比賽會
日期定為六月七日

社會局勞動股現以勞工教育之子女向極疏忽，影響民族前途，甚為鉅大，會於上年先後成立滄口，李村工人衛生指導處，四方托兒所等，成績極為良好，為提倡兒童健康起見，特由陳主任發起，舉辦兒童健康比賽會，一切統由勞工教育館辦理，藉此喚起勞工養育子女之注意，日期已定六月七日，一切計劃，刻在積極籌備中云，（青島）

上海飯店

敝菜社特請在俄境作名廚師專烹調俄法大菜味道適口與別不同各界諸位勞步駕臨不勝歡迎再內有西式大小房間出租屋內清潔家器俱全價錢格外便宜

敝社上海飯店啓　湖南路三十五號　電話五九零二號

介紹律師一覽（以收到先後為次序）

姓名	住址電話
盛家良	中山路廿五號 電話五二九七
于迺鐸	平原路四七號 電話四八五一
周鋒	曲阜路十五號 電話六六一一
刁家仁	廣西路六十三號 電話六二二二
殷次伯	蘇州路八號
戴藜經	湖北路二十六號 電話三四八零
張維烈	黃縣路二十八號 電話四五六一
李漢	江蘇路 電話四三三二
周孚先	平度路三十八號
于世琦	熱河路二十七號 電話二五三三
董毓瑋	貯水山路 電話五九九四
徐榮福	肥城路膠澳旅社內 電話五零二一
李秉善	東鎮和興路二八號 電話六二一六
王恆山	中山路一百十一號 電話五五四八
張世釗	滋陽路四號
尹德熙	地址觀海二路十一號

范鈺和先生台鑒

啓者掖縣趙家村滑石探鑛一案由閣下呈請敝人連署經建設廳限期進行因閣下外出一再延悞茲為權利攸關特此登報聲明自本年五月十八日起至六月六日為限倘再不來青島會商進行敝人即呈請更換名義此後利害於閣下完全無涉

萊蕪二路四十號　侯鴻程謹啓

聲明

茲價購高有義坐落濟寧李村路門牌七十號轉角（即現在義和樓澡塘）私有地內樓房一所（連同地皮）為業倘此房賣主對外有債務及其他糾葛等事限於本月二十三日以前速向原業主自行清理逾期即行過戶與買主無涉特此聲明

魚山路十六號　王啓

全浮式之1936年雪佛蘭載重車

經濟穩快之1936年式雪佛蘭轎車

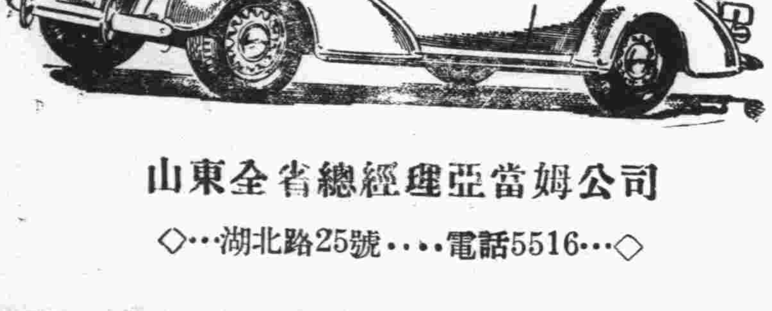

山東全省總經理亞當姆公司

◇…湖北路25號‥‥電話5516…◇

青島民衆教育館特請國劇社公演

◁日期五月廿三日（星期六）午后七時半▷

落馬湖　莊宏洲君

罵殿　汀廬渭君　魏邵眉女士

定遠縣　劉克燕君

汾河灣　劉竹銘君　陶北屏君

捉放曹　江衡甫君　易墉傲君

御碑亭　王貫之君　紫瓊女士　陶北屏君　魏澤怡君

售票處　觀象路青島國劇社　浙江路青年會　四方路復盛棧　河北路集成菊紙店

售票處　蘭山路時報館　朝城路民衆教育館　中山路金星大藥房　恒聚興南紙店

一律國幣三角

嬰兒健康比賽開始檢驗

分期檢驗（凡在左列地點報名者請注意日期）

五月二十二日，東鎮辦事處，膠路局，西鎮辦事處

五月二十三日，海濱辦事處，婦女正誼會，柏林醫院，

五月二十四日上午青年會，大港及小港辦事處，下午市立醫院李村辦事處，四方辦事處，

檢查地點　膠州路市立醫院

檢查日期　二十二日　二十三日　二十四日

負責大夫

二十二日，下午二時至六時，張喜平大夫，王京平大夫，薛成九大夫，張濟御大夫

二十三日，下午二時至六時，張喜平大夫，丁介眉大夫，王京平大夫，管庭衛大夫，林寶鼎大夫

二十四日上午九時至十二時，孫貫一大夫，薛成九大夫，林寶鼎大夫

二十四日下午二時至五時，管庭衛大夫，王京平大夫，馮強士大夫，

發獎日期　本月卅一日上午十時在南海沿市民大禮堂，請沈市長演說沈夫人發獎

參加資格　凡參加嬰兒健康比賽之兒童及兒童父母家屬均可參加，來賓參觀亦所歡迎，

招考練習生

茲有某處擬招考練習生兩名有願就者希按下列各條報名為盼

一，資格：高級中學畢業

二，性別：男

三，年齡：二十歲至二十五歲

四，待遇：月薪二十四元

五，考試科目：黨義國文外國文（英或日）地理歷史數學（算術代數珠算）常識體格檢查

六，考試日期：五月二十八日上午七時

七，報名手續：呈繳畢業證書或證明書及二寸半身光頭像片一張於背面書明姓名住址年齡籍貫

八，報名時間：自五月二十一日起至二十六日止每日上午七時至下午六時

九，考試及報名地點：東鎮台東八路二十號

各地新聞

韓孔勘察海口之所得

見黃河近海處彎多 商定裁彎取直 使河水宣洩暢達 即電請中央辦理

濟南快信云　山東省政府主席兼河務局長韓復榘，與黃河水利委員會委員長孔祥榕等，於十七日一同離濟沿黃河南岸大堤東下，連日以來舟車勞頓，水陸跋涉，始將海口勘察完畢，今日（二十日）沿海濱經羊角溝，到達青州車站，定今晚（二十日）取道膠濟路乘專車西返，計程當夜十二時左右即可抵濟，茲將韓孔等勘察海口經過，及沿途情形，紀錄於下，

據青州長途電話，韓孔等一行十七日由濟到閻家，夜間三時許天忽降雨，十八日早晴，九時即乘備妥之大船七隻，離閻家順流而下，另帶小船七隻隨行，以備水淺道狹時換乘，第一路民團指揮趙明遠同行，下午四時到亂荊子合龍處停宿，十九日韓孔等當視察黃河改道分流處形勢，黃河舊道原由亂荊子向東北流，由陡崖頭入海，二十年黃河改道向東南流，沿清水溝至太平灣入海，去年又改回原道，由陡崖頭入海，現在黃河十分之六由此入海，十分之三四向東南流，旋換乘小船視察亂荊子及壽光坪子兩處淤灘，韓孔二氏當時因黃河入海至此灣曲太大，商定將海灣取直以利宣洩，嗣到八大組，亦名團坨子，韓當對災民訓話，當晚八時到東爛泥，韓孔等均停宿船上，今日（二十日）始出黃河海口換乘小火輪沿海濱南行，入小清河口，十二點至羊角溝，壽光縣長宋憲章，及水上公安局長等均趕到歡迎，下午五點乘汽車到青州車站，益都縣長楊九五，駐軍旅長甯純孝，均出城歡迎，韓等到達後，即赴福臨池澡堂沐浴，旋至魯大公司進晚餐後，即到站登鋼甲車西來，沿站未停，於夜十二時十分抵濟，此間預得電訊，民政廳長李樹春，省府祕書長張紹堂，省委林濟青，總部參謀長劉書香，副官長雷太平，公安局長趙廣培等多人，到站歡迎，韓孔下車後分返津浦賓館及省府云。至於韓孔等此次勘察海口結果，擬將壽光坪子及亂荊子淤灘海灣取直，對於海口臨時救濟辦法，預備建設海泥船兩隻，淘挖海口淤泥，即由韓孔二氏聯名電中央辦理，至其浚治海口詳細辦法，須俟日後，始可商定云。（二十日）

鐵道部長贊同修築濟聯鐵路

令宋若愚在濟設籌備處 省府與膠路出工費一部

濟南快信云，修築濟聯鐵路消息宣傳已久，膠濟路方面爲此問題，迄今仍信使往還不絕於濟青京濟道上，今日（二十日）膠濟路委員長葛光廷，由青過濟赴京調見鐵道部張部長，葛氏雖未明言專爲修築濟聯鐵路事，大約葛氏除報告膠濟路路務外，此事亦必附帶談及，至該路修築計劃，日前已有將膠濟路委員宋若愚赴京請示，今日（二十日）宋始返魯，適與葛光廷相遇于車站，晤談未久，因爲開車時間所限，葛光氏乃匆匆離濟南下，宋若愚遂留任濟南担任籌備進行修築濟聯路事宜，醞釀年餘之修路問題，在不久之將來即可實現，茲將葛宋二氏在濟情形及其談話，分誌於下

葛光廷過濟之談片

膠濟路委員長葛光廷因公赴濟，前日在此間即有耑聞，惟葛因公務繁忙直至昨晚（十九日）十時，始乘備妥之包車，附掛膠濟路一次車離青西上，今日（二十日）早七點三十分到達濟南，省政府祕書長張紹堂，民政廳長李樹春，財政廳長王向榮，建設廳長張鴻烈，教育廳長何思源，全省聯莊會總會長韓多峯等多人，均到站歡迎，膠濟路車務段李段長，及測量局長任居健等均預迎之於黃台車站，葛下車後，與歡迎者寒暄畢，即同張紹堂及各廳長等同赴膠濟飯店休息，據葛光廷談，關於修築濟聯鐵路在濟設立鐵路公司事，應由地方早請中央備案，關於建築方面，仍須由鐵道部規劃辦理，本人到京調見張部長（嘉璈），報告路務，大約一週即可回魯，旋與張紹堂等同進早餐，至十時三十一分葛即搭乘平浦通車二零五次車離濟南下，張紹堂均到站歡送，至設立公司招募股本組織規程等，葛光廷大約已面交張紹堂氏，留待省府主席韓復渠由每口返濟核閱後，即轉呈中央備案。

宋若愚在濟任籌備

膠濟路委員宋若愚，日前赴京調見鐵道部長請示修築濟聯鐵路進行辦法，現已公畢，於十九日離京，乘平浦通車三零六次北返，今日（二十日）上午十時二十九分抵濟，下車後，與葛光廷等相逢於車站，乃同到頭等候車室晤談，據宋向葛談，關於修築濟聯鐵路事，張部長甚爲贊同，詳細情形，俟委員長返濟時再行報告，葛因開車時間已屆，遂乘車南下，宋即於韓多峯同乘汽車離站，據宋在站對記者談，余在京調張部長，報告修築濟聯鐵路並請示進行辦法，張部長對所擬修路計劃，極表贊同，並令余回濟籌備一切入手辦法，第一步先在濟南設立工程籌備處，由本人負責新工事籌備責任，籌備處之組織因格於部令成例，僅設籌備主任一人，由本人自兼，及僱備佐理人員數名，第二步爲進行施工辦法，如沿綫佔用民地之賠償，及招工等辦法，至所需技術人才，則由膠濟路儘量調撥，佔用之民地，由政府酌量給價，此必須韓主席與鐵道部商酌辦理，據鐵部意思，對民地給價，須按山東地方情形爲基準，至工費一節，將先由省府，及膠濟鐵路雙方合出一部，其餘將來用款，則招集民股支付，余所述上項辦法，仍須待葛委員長，及韓主席會商後，始可確定云

飢腸難忍 幼女行竊

上海通訊，鎮江人許金生年三十七歲，向在吳淞爲小販，近無術謀生，乃於前日攜同長女許丫頭，（九歲）次子許小龍，（七歲），來滬在呂班路一帶徘徊，旋由乃女潛入霞飛路四零六號某鐘表號內，竊得掛表四只，計值九十五元圖逸，當被該號帳房潘鴻鑾發覺，追至薩坡賽路一弄堂內，見許等俱在該處，乃鳴捕一併拘獲，捕房派幹探徐有儀調查屬實，乃移送二特院，昨日由王綱煦庭長在刑一庭審訊，許否認教唆小孩竊盜，請之丫頭小龍，兩人始終否認係其父教唆，只稱因父子咸覺肚子飢餓，覺無法遂行竊，完全自己意思云云，旋庭上以案情已明，乃當庭判決許金生處徒刑三月，緩刑二年，許丫頭小龍着許金生帶回（五月十九日）

濰縣縣府破獲 偽票祕窟 捕滕天祥 帶回訊辦

濰縣通訊，本縣市面，近來不時發生各銀行偽鈔，稍不留意，即受欺蒙，縣府對此極爲注意，久思查拿私製偽票之人犯，以清根源，日前據密報，城外場崖大街祥記印刷局，有私造偽鈔情事，當派政務警長張譽卿，會同公安局官巡李懋官，前往搜查，當場搜出已經印成尚未裁割之山東省庫券一張，英文圖章，阿拉伯碼截子，並底版等件，又至該印刷局經理滕天祥家中，搜出偽每張一元之山東省庫券五張，當將滕天祥及其號中夥計帶回縣府訊辦云。（貫一）

膠縣中學 舉行春運 成績進步

膠縣通訊，本縣縣立中學，年來經校長張希達，力加整頓後，校務已日就完善，教職員與學生，能打成一片，一切推進，均甚順利，該校爲實現其德智體三育並重計劃，特於加緊課內功課之外，並提倡學生普通運動，以養成學生健全之體格及勞動服務之習慣，該校原定於上星期六十六日，假北圩門內體育場舉行全校春季運動大會，旋以雨中止，致延至昨日始行舉行完竣，比賽時，恰值天氣晴朗，風和日暖，運動場上之觀衆，不下數千人，學生精神，均異常緊張，各項運動，次第舉行，計前後共比賽二日，聞該校負責者談，此次運動會成績，較前均有進步云。

華北酒精

十一月一日開始營業
十二月一日行開幕禮

五穀牌 純潔無毒
雙鳳牌 工業用品

青島華北酒精廠
廠址—普集路十三號　電話 六一二九 四三四六

消痰止咳……療肺治癆
眞正洞庭東山名產

良園 白沙枇杷膏（每瓶一元）

凡男女老幼患傷風咳嗽，久咳痰喘，小孩痰飲百日咳，及頑痰濃多，肺炎肺癆，咯血咳血等症，請速服本品，具隨服隨效藥到病除之功。」本品性甚王道，味美鮮甘，常服能強肺防癆，扶病延年，功效非凡，服過皆知。」

電話可購 專送以藥

青島至誠藥社獨家經理（並無第二家）
總店：青島東平路三十六號（電話五一七五號）
第一支店：青島中山路國貨商場內（電話六六四零號）
第二支店：青島東鎮歷城路二十三號（電話六一八二）

廣東宏興藥房出品

鷓鴣菜

每盒四角五分

警告　買「鷓鴣菜」要認明盒上紅圖記｜以免誤買偽藥｜　買「鷓鴣菜」要認盒上進貨號碼｜以免誤購陳藥｜　凡包裝及仿單字句多與鷓鴣菜相同而僅名稱不同者其藥必不可靠想魚目混珠也

鷓鴣菜　日常治小兒一切疾病　疳積　蟲積　吐乳　不思飲食　受驚　夜睡不寧　夜出冷汗　痧子　痲痘　四時感冒　傷風咳嗽　發熱發冷　肚痛頭痛　面黃肌瘦　舌有厚苔　腹部泡實　睡後磨牙　肛門癢　糞有泡　大便結　小便白　肚疴水瀉等症　藥到病除　奏效如神

▲贈送鷓鴣菜第十三期效驗報告函索附郵二分即奉

鷓鴣菜功能保障兒童健康，盛譽極佳，銷路最廣，市上雜有偽製或陳藥混售，誤服誤事，購者務請特別注意包裝式樣及盒上圖記進貨號碼，以免誤買誤人。

▲至誠藥社專售各地良藥，極負盛譽▲　並無第二家

青島至誠藥社經理
總店：青島東平路三十六號（電話五一七五號）
第一支店：青島中山路國貨商場內（電話六六四〇號）
第二支店：青島東鎮歷城路二十三號（電話六一八二號）
電話購藥可以專送

三天戒斷鴉片癮

廣東廖履中戒烟藥精功效神奇「三天斷癮」每瓶照常辦公，毫無痛苦，一錢癮以內須買五元的一瓶，二錢癮以內須買十元的一瓶，三錢癮以內須買十五元的一瓶△特別注意▽有戒脫證書，歡迎索閱。

戒烟　剪此廣告附郵二分　即贈照法　戒毒不誤　公事無痛苦

送　新法

戒烟良藥　**黑海星**　戒時照常吸煙　自能見煙生厭　毫無痛苦　每盒一元二角

電話可購 專送以藥

青島至誠藥社獨家經售（並無第二家）
總店：青島東平路三十六號（電話五一七五號）
第一支店：青島中山路國貨商場內（電話六六四零）
第二支店：青島東鎮歷城路二十三號（電話六一八二）

英文

前蘇州維多書院院長香港大學文學士毛君覲自教授用最簡明直接法保證于三個月內通順文法六個月內說作通順實事求是已由事實證明決非虛言

（文法實習班）下午五點至六點文法講解，六點至七點半讀本及字彙講解及練習，
（寫作實習班）晚七點半至八點路辭造句及翻譯法講演，八點至九點商科應用辭例說及實習，
（高級英文班）八點至九點爲商業尺牘，會話，文學讀本，字辨異各講時間，九點至十點爲各別教授時間，書籍由本學者自由或代爲酌定之，如插該班學者，對文法造句上尚欠妥穩者，得插聽七點至八點之造句翻譯法講演班，以補完善不另取費惟須于入學時報明定額，
附設晨班授課地點在小鮑島錦州路由六點半至八點半辦法如前，
湖北路三十四號遠東清潔所電話六二四七，

山東大戲院

時間　下午二時起　循環放映
價目　樓下一律四角　樓上前排七角　後排五角

◀特別選映明星影片公司對白有聲鉅片▶

以青島史實爲背景之偉構

劫後桃花

洪深編劇　張石川導演　胡蝶　高占非　王獻齋　龔稼農　孫敏　舒繡文　徐莘園　主演　暨體星合演　全明聯助

劫後桃花是
遺老家庭衰亡錄！
今桃花園變遷史！
標準奴才寫眞箱！
高等漢奸照妖鏡！

劫後桃花是遜清遺老們的家庭沒落史，也是中華民族的血淚史！！！

請看今日之青島！
究爲誰家之天下！

謹以至誠獻給喪心病狂者！

亂離後，故園春．劫後桃今猶在，物是人非事事休！父失蹤，友遠亡，人面不知何處去，桃花仍舊笑春風！

◀再期放映▶
古典文學巨片
殘夢　加萊古柏主演
斷魂　安哈婷演

▲下期放映▼
明星公司最近有聲珍貴出品
李萍倩廿五年份心血結晶
桃李爭豔
葉秋心　顧蘭君　王徵信　孫敏　主演
桃花不及李花研，李花却遜桃花香，請注意開映日期

鳴謝 宏濟醫院院長陳鳴岡先生

本市採用血清戒毒當以該院爲始，凡有志戒毒者尚希注意焉。

本市浙江路，宏濟醫院院長陳鳴岡君，醫術精良，久爲社會人士所崇仰，近更採用血清注射戒除烟毒，全人等均經施術，不但奏效神速，最多不過一星期，而且注射時痛苦毫無，能於最短期內澈底澄清血毒，誠戒烟之捷徑也，查

涂國鳳　徐庶夭　趙佩芝　高曉冬　王習孟　張濟成　劉鑄五　石子貞　仝啓

招請包租人

茲有樓房及平房一處約五六十間坐落雲南路某里月租一百三十元左右因房主有要事回籍願意廉價轉包於人代收房租如有意者請到蘭山路醒民印刷局與尹耀峯君接洽可也

達林飯店開幕啓事

啓者敝店業已擇於五月二十三日開幕現已就緒屋內清潔招待週到並自上海新聘上等廚師專造西洋各式水點味美價廉咖啡帶點茶帶點心早餐四毛午餐各樣大菜六毛八毛一元西洋小包以及各點心臨時叫用各界士女請早駕臨無任歡迎

湖北路十六號　達林飯店謹啓

大連汽船會社廣告　夏季往復客票減價

敬啓者敝行航行上海之定期船每隔一天開行一次其行駛穩速素承各界贊許刻屆夏令往返青滬二埠之旅客日見衆多茲爲酬答惠顧之雅意起見特將一二三等客票自六月起至九月底減價發行各界諸君盍興乎來

往復票價列後
青島至上海　上海至青島
一等八十五元　同
二等六十元　同
三等十八元　同
有效期間九十天

大連汽船會社青島支店謹啓

國貨腿卡 出品

啓者敝廠爲挽回利權起見特設電機工廠專門製造各種腿卡子寬緊帶以及各色牙口邊等貨以應俱全批發零售價目克己如蒙賜顧歡迎以待

青島西嶺鄒縣路　恆記工廠謹啓　借用電話三一四三號

遺失聲明

逕啓者於民國十七年六月間在本市北平路十六號私有地增築樓房竣工後由工程事務所發給之使用執照不悉何時遺失除呈請工務局補發外前項使用執照無論何時發現概作廢紙特此聲明

承志堂謹啓

戒煙專門大夫劉宗遠通告

無論多年的鴉片，白面，嗎啡，高根以及巴比那兒等癮均能在「七十二小時」內斷癮戒後吃烟則吐永不想吃戒時能照常作事不受分毫痛苦且本醫爲社會一般經濟打算收費尤爲克己凡有癮而想戒者或戒過幾次而不能戒斷者請速來一試！

注意　凡經本醫戒者如戒不斷不收藥資　如戒時受痛苦時亦不收藥資

診所：濟寧路八十一號

補血固精丸

特效靈藥

腰痛　遺精　腦弱　衰虧

此精此氣將使足下精神事業受莫大之影響

欲圖挽救請速服購補血固精丸。

主治

精關不固　遺精滑精　精體虧損　腦力衰弱　夜眠不安　骨節酸痛　四肢無力　月經不調　久不受孕　諸虛百損

萬利藥房獨家發行　杭州許衙巷　電話一六一六六

萬利止咳藥

主治

傷風咳嗽　久咳不止　喉痛燥燥　產婦虛咳　痰中帶血　晝夜不停

傳染時症　氣喘多痰　老年咳嗽　肺勞咳嗽　腥臭痰症　逢節必犯

乾咳不止　深夜嗆咳　痰湧氣塞　肺絡損傷　小兒咳嗽　諸般咳症

萬利大藥房總發行　杭州城站許衙巷　電話一六六六

白濁除根藥

花界秘寶

功効

殺菌淨毒　消炎退腫　利屎鎮痛　根本治療

主治

淋濁腫痛　急慢新老　醫藥無効　五淋白濁

透膜殺菌　一盒斷根

萬利大藥房獨家發行　杭州城站許衙巷　電話一六六六

青島總經理膠東大藥房　總號北平路二三　電話四四三二

▶第一支店威海路電話六二三〇◀

▶第二支店四方路電話四九七〇◀

▲分銷處

神州藥房　李村路

惠東藥房　天津路

共和藥房　中山路

華新藥房　膠州路

漢美藥房　四方路

漢成藥房　四方路

新民藥房　天津路

至誠藥社　東平路

南洋藥房　膠州路

無敵牌蝶霜

凡購蝶霜一瓶即有可得價值二千元之希望！

注意

蝶霜瓶內有小玻璃管贈券

家庭工業社出品

發行所上海南京路三〇七號

青島經理中山路福順泰

華北經理天津東興棧

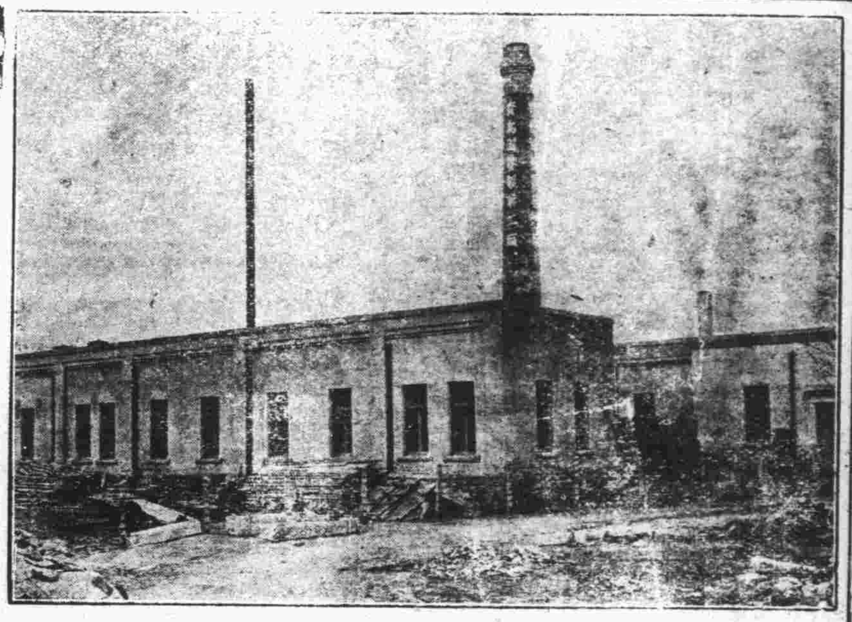

價廉味美

購用者可由工廠直接送到

機器自造

各種滋養餅乾

各種滋養櫻花糖

各種滋養牛奶糖

各種西式糖菓

青島滋養軒製菓工廠　電話三五二二五號

中山路總發賣處　滋養軒　電話二一四八三號

牛奶部　青島牧場　電話二一一七六號

催眠術

刊物　指導成功　函索卽寄

催眠術界之最有權威者余萍客先生所著之催眠術書，無論何人依法練習必能成功，立可施演如調劑情感，戒絕嗜好，治療百病，改換頭腦，偵探祕密，自吐口供，遠感他人，失戀復合，制敵決勝，預測物價，涵養精神。及游戲類×如假死飛頭，亡魂幽會，圓光透視，無索自綁，好人成癱，水變美酒，紙化金銀，縮地談心等奇蹟，玆免費分贈此種催眠術刊物，指導人人都可達成功目的，有志研究請來函索取。

上海郵箱叁貳壹號心靈科學書局

請飲！

▲欲使兒女健全活潑▼

▲欲使身體肥胖强健▼

衛生消毒　牛奶

滋養豐富　山羊奶

青島牛奶舍

敝場特點　開幕最早　民國四年已至於今　規模宏大設備完全　良種牛乳不誤主顧

牛奶場　太平鎮　電話三〇〇四

本行　堂邑路　三〇三六號

分行　遼寧路　五一〇六

早婚者鑒

價目　每瓶大洋一元

華爾德遺精藥片

先天本原不足　後天調養失宜　更益以早婚斲喪　於是眞陰告竭　而精液薄　氣血兩虧　而腎水涸　未屆不惑之年　而已頭髮花白　縐紋滿面　或兼夜夢遺精　日久則成陽萎不舉　而種子維艱　危險孰甚　爲治療遺精病之根本良葯　不論新舊輕重病症　或有夢而遺　或無夢自洩　均有奇效　服後必能當夜止遺　漸復康健　靈驗無匹

各大藥房均有售

上海泰和西藥公司總經理

青島漢美大藥房總經理　四方路三十一號　電話三五〇八號

本埠各藥房均有代售

美女牌葡萄乾

美女牌葡萄乾。純係選用美國鮮肥葡萄晒乾。清潔衛生。味極甘美。內含鐵質。補血强身。兒童食之。得益尤大。以製茶點或款客。均甚名貴。用作禮物。最受歡迎。購時務請認明美女牌商標。庶不致誤。

美國葡萄乾公司　中國總經理　上海廣東路五一號

各大公司及食品店均有出售

第一補血妙品

欲請接生者注意

玆有產科專家，王夫人遠篠石子，精通華語，殷勤耐勞，曾在日本產科專校畢業及各大醫院實習甚久，在本埠開業亦歷數載，經驗宏富，手術靈敏，遇有難產，如橫生，倒生，顏面生，假死等症，尤爲專長。

現住熱西路十一號二樓　電話四七五九號

青島鹽業銀行廣告

本行創立於民國四年信用久著總行設在上海並於北平天津漢口南京香港廣州杭州等處設有分行各省會均有通匯機關

業務科目

商業部　存款　匯兌　押匯　貼現　放款　買賣有價證劵

儲蓄部　定期儲蓄　整存零取儲蓄　零存整取儲蓄　本息合計定期整數儲蓄　存本取息儲蓄　活期儲蓄　定有詳章備時送閱

股本總額　壹仟萬元

已收股本　柒百五十萬元

公積金　五百八十七萬餘元

行址：湖南路六十八號　電報掛號七七五七

電話　經理室　二四八二六　營業室　二七九三

明星香皂明星香皂明星

力士香皂。色白香濃。去垢潤膚。皂沫能深入毛孔。清除塵垢脂粉。而保肌膚光潔無疵。故中外明星十九愛用力士香皂。

力士香皂

贈券

附上郵票五分請寄力士香皂一塊可供十日試用此致天津郵政信箱十三號力士香皂部

姓名

住址

（島時）

（二）

每日行情

商情略報

生意人

現生油連日大疲，所謂衰極必盛，此為自然之理，當此久疲之餘，不漲則已，一漲驚人，實有以價賤有利，又大事購求，遂冒漲兩角之多，但存方仍不肯脫售，故又有上升之望。現米昨日過磅三千包，不但未割價，反而加價五分，故好貨漲一角，依此觀之，前途殊有希望也。期米扶以現貨上漲，遂亦扶搖上升，中盤雖一度萎沉，煞尾又行返升，將來亦不看疲也。綿紗因來源稀少，現銷平平，惟標紗情形，恆以申市之進退為轉移，致市況頗呈紊亂，而申市稍平，本市現銷猶守原價，是以市況穩周，而標紗交易略稀耳。

本市暨海外土產雜貨金融一覽

二十五年五月二十一日　星期四

土產現貨

品名	價
平度生油	一八,八
本街淨油	一八,八
大路生油	一八,八
現豆油	二〇,二〇
石島生米	九,六〇
乳山生米	九,六〇
王家雜生米	九,七〇
高密生果	八,
金口口米	未成
西南生米	九,
平度生集	七,
本街生幷	三,二五
本街豆幷	未成
青口黃豆	未成
小米	五,二五
小中麵	
麥粉	三,二五
雙鹿粉	未成
火磨粉	
雙蚨粉	三,三〇
鯉魚粉	
碘車粉	三,五〇

生油期市

五月二十期	六月二十五期
五車	一九,一五〇　一九,一二五　一九,〇七五　一九,〇〇〇　一八,九五〇　一九,〇五〇　一九,一〇〇　一九,一七五　一九,二〇〇　一九,一七五　一四車

七月二十期
一九,二五〇　一九,二二五　一九,一〇〇　一九,二五〇　一九,二二五　一九,二〇〇　一九,二五〇　一九,二七五　一九,三〇〇　一九,三五〇　一五七車

生米期市

六月二十五期	七月十五期
九,二二〇　九,一五〇　一〇〇頓	九,四二〇　九,四二五　九,四一〇　九,四〇五　一九,六〇〇　頓

雜貨行情

品名	價
義字白糖	一七,二二
坎字白糖	一七,二二
異字白糖	一六,五
粗沙糖	
本廠冰糖	二一,五
寮包白冰糖	三四,五
小包冰糖	三五,五
國貨赤砂糖	二三,
東洋赤砂糖	一二,
麥包赤糖	一〇,
羅蘭青糖	一二,六五
沖荷花冰	
好冰	一二,九

雜貨（紙張、洋貨、毛邊等）

品名	價
上青糊江米	八,六
好燕湖江米	八,四
無錫江米	六,二
遲羅江米	六,八
好圓粒大米	六,七
磨光申大米	七,三
暹羅大米東同	六,九
小東大米	七,八
齊昌桐油	六,三
茂昌同	六,八
德昶同	五,五
餘昌同	五,二
茂元昌	四,五
沈成來桶同	二,
湧三成K大鐵板	三,
老三元鐵紙同	三,五五
將金鼎色同	七,五
太平紅色同	四,
黃綠色同	八,五
富士紅黃藍同	八,五
大喜白洋毛邊	四,二
老三太黃洋毛邊	三,三
四開川連料	三,二
福建一鵝牌大連紙使	五,
振漢一號	五,
忠興二號	四,〇
忠義同	九,六〇
忠興京高同	九,九
乾盛京同	九,一
恆昇和同	九,一
朱勤昌同	九,〇〇
本牌元書同	九,〇〇
恆昇和同	八,九
朱勤昌連同	八,
同位川同	八,七
同名同	八,五
同發榮同	八,三
盛興蘇杭連	四,〇一
捲洋花元紙表	二,五
恆吉立同	二,三
朱益大同	二,三
悅來成同	二,三
同昌福同	二,二
遠大號同	二,二
遠大昌同	二,
同盛和同	二,八
恆裕立同	二,〇
汪和隆同	二,二
汪永立同	二,〇
恆和康同	二,
裕厚同	二,
同順和同	二,
怡盛隆同	二,
恆裕立同	二,二
邱德記大川表	二,七五
天生元同	一,七五
大厚德同	一,七三
敬天富永同	一,八
天厚昌同	一,五五
天厚福同	一,五八
天厚公同	一,六八
義思公同	一,八七
義興同	一,五
敬天順同	一,五八
敬太祥同	一,五八
聚和永同	一,五
祥盛永同	一,五
順天昌小川表	一,八五
順天德同	一,七五
小京故同	一,三
彥昌沖長時則	一,九
阜隆同	七,六
楚玉同	七,七
晉恆義同	七,七
利用祥同	七,五
除記同	七,
福昌義大廣同	八,
福盛義同	一,五

海外銀價

	前市	
孟買銀塊	五月十六日 五一羅比〇二安那	五一羅比一三安那
紐約銀價	無市	四角五分七五
倫敦現銀	二十便士六二五	二十便士八七五
倫敦期銀	二十便士六八七五	二十便士八七五

金價

倫敦	七磅三便士	七磅二便士

海外土產行情

（註：碼頭交貨）

品名	數量	月期	前市	
東北大豆	每噸	五月	五月十六日市 一五三先令六便士	一五二先令六便士
生米	每担	五月期	十二先令三便士半	十二先令三便士半
淨生葉	每担	五月期	十五先令四便士半	十五先令四便士半
紐約棉花	每磅	五月期	十一元六角二分三	十一元五角七分
芝加哥小麥	每擔式	五月期	現九角四分六 期九角三分五	現九角三分二五 期九角三分五

雜貨（海味、洋貨等）

品名	價
德豐厚同	一六,二
寬裕長同	一四,五
寬裕興同	一二,五
寬裕盛同	一二,三
寬裕成同	一二,一
福源順同	一二,二
協泰昌同	一,四五
大吉毛邊	一,二
立昌生同	一,四
重毛邊	一,八二
正盛生同	一,五
小包粉	一,六
日出漂粉	一,〇八
貫華和大粉	三,〇
裕昌和小扇	五,
裕昌子瑛	四,
湘蓮松木耳	三,八
寅記小花	八,五四
國旗小川	九,四
魁手同	三,六
新料大碼斗	二,五
紆張八寸尖	二,九
紅印八小尖	四,七
汪笑山二九尖	三,
趙廣記刈	三,五
袁德泰又	五,
仁和同	三,
各牌大黃九一尖	五,二
刀三百百張京放	二,
十刀百張又	一,一
十刀三百張又	一,二
九刀三高紙	一,
九刀京方小正海	二,五
溫州發老時則	二,四五
義和義字裕又	八,六
廿刀有	八,六
廿刀	六,
永盛福同	六,五
興記又	六,五
裕記	六,五
龍億詳把表辛	六,五
同益加同	六,
三義甲字表辛	七,
紅裕同辛	六,八
美利又	六,六
久大茂平把表辛	五,
聚美福甲紙	五,
林聚和毛太同	六,三
恆盛牌毛	五,五
乾興同	九,
中裕申同	九,
茂昇和	九,五
恆元同銀	八,
昌泰瓦金銀	六,
昌泰大鎢金	二,
安和水錫金	四,八

雜貨（海味等）

品名	價
曹允源四尺宣紙	五,八
曹同和同	五,四
汪本生同	三,四
曹允源花心蓮	三,二
冥洋	五,六
特別大同	四,
志春魚膠同	五,
東源同	五,八
惠源無根同	八,六
惠源同	九,八
小壇榨菜	一,二
大壇榨菜	一,一
海蜇頭	五,五
桂花醬	一,三
豐記對絲	一,二,三
青梅	一,五
花梅	三,五
銀梅子	一,三
箱大桔餅	二,二
桶大	二,四
白姜片	二,四
紅麵	二,七
好獅毛其干菜	一,六
中其干菜	一,五
漢口雙料雨蓋	四,六
溫州雨蓋付	三,五
廣大料	四,〇
淨古月	二,四
小件棕片同	三,五
大件棕絲同	一,三
長雙地球洋金粉	一,二
洋松香	七,四八
大松香	九,五
汽車牌	九,五
大箴松灰	九,
大桶松灰	六,三
鐵桶箱同	三,
杜貝子	八,二
江全太川占	二,〇

棉紗現貨

品名	前市開盤
松鹿	二三,五〇
銀月	二三三,五
寶船	二三四,五〇
花蝶約	二三,五〇
宮女約	二三五,五〇
寶來	二三〇,二五
寶來 後市收盤	一〇一六三
寶船	一〇八
五子	一〇
銀月	二二〇〇
金貨	
豐島	一九八,七五
寶來	一九五,五〇
寶船	二〇〇
五星	二〇〇
金貨	
銀月	二〇〇
五子	
十豐島	二〇,五〇
十寶來	
十寶船	二〇九,五〇
十五星	二〇六,五〇
十宮女	
十銀月	二〇四,五〇
五子	
龍門	
五星	
寶來	二三〇,五〇
宮女	二三二,五

棉紗期市

標準紗　前場五月期

月期	共	開盤	最高	最低	收盤
前場五月期	共	二三五	二三五	二三四	二三五 二五
後場五月期	共 七〇件	二三五	二三四	二三五 二五	
前場六月期	共 三〇件	二三四	二三四 五	二三四 五	二三五 二五
後場六月期	共 八〇件	二三四 五	二三五 五〇	二三五 七五	
共		二三七 〇五	二三四 五	二三四 五〇〇	

品名	價
龍門	二二四,
五子	
銀月	
宮女約	二二〇
五星	二〇七,五〇
寶船	二〇六,五〇
寶來	一九九,五〇
豐島約	二〇〇,五〇
銀月	二〇九
金貨	二〇九
五星	二〇四
寶船	一九九,五
寶來	一九五
豐島	一九五,五
金貨	一九八
五子約	一九五
寶船	一九六
寶來	一九六

本市金融

品名	價
天津申票	九九七,八
電匯	一〇〇〇,〇〇
銅元	
上海票	九三五
大連票	
天津票	
香港票	
中國漢口票	
漢口票	一〇七五
北平票	
澳金票	二一五〇
安南票	二二五〇
慶門票	
福建票	
美金票	三二〇
美金鎊	三三〇
美銀洋	三二〇
英紙鎊	一二八六〇
英金鎊	三八六〇
先令銀	一六五〇
日金鎊	三一七〇
菲律濱票	二八四〇
菲律濱洋票	二七〇
坎拿大	二八三〇
新加坡	一六四〇
六比票	二八六〇
六比銀	二二八〇
俄金鎊	一二〇〇
金馬克	三一〇〇
德金鎊	三二〇〇
荷蘭票	二〇〇
法郎票	二二〇〇
法金鎊	二五四〇
金單位	三〇七五
正掛	三七五
金牌	〇一七五

鈴木醫院廣告

啓者，鄙人服務醫學界，垂二十年，初在滿鐵醫院，繼任大連醫院產科主任有年，兼關東廳醫官，嗣在大連醫院創設鈴木醫院，後於民國七年來青，開設鈴木醫院於新泰路，專治一切小兒科，內科，花柳科，對於婦產科，尤具特長，凡一切難產之病，一經診治包管立即產生，且能保全母子生命，對於婦人產科手續敏捷，在青是手屈一指，對於產婦手術完善，手成春院內看護特多，病室清潔，對於看護病人格外週到，院內有精通日語劉君從先担任翻譯，凡患病者即來院診治，便知言之不謬也。

本院新泰路電話二二零一　在本院診治
分院臨清路電話三零零九　在分院診治
產婦科　小兒科　急病隨時診治
內科　性病　物療科

醫學士院長鈴木健吉　新泰路十一號

廣瀨小兒科醫院

乳兒科　小兒科「病室清潔」　X線科

門診　上午八點至十二點　下午五點至七點（由四月至九月）
四點至六點（由十月至三月）

星期日下午停診　急症隨到隨診

下午隨請隨到
急診院長廣瀨繳夫
出診前日同國今已同
青照常出診
副院長井上浩

院址青島鐵山路十號
電話二八二九·五八五九番

阿波共同汽船出帆廣告

大連　芝罘　威海行

▲十六號共同丸五月二十日入二十六日正午出

代理客票處長安路二號共同會社啓　共同賬房電話二六二四

大連汽船輪船出帆廣告

△大連行
大連丸　五月二十七日後一時入後六時出
奉天丸　五月二十九日後一時入午後六時出
青島丸　五月廿四日後一時入後六時出
△上海行
大連丸　五月二十三日前七時入正午出
奉天丸　五月二十六日前七時入正午出
青島丸　五月二十八日前七時半入正午出
△天津行
遼河丸　五月二十三日入二十四日出

大連汽船會社啓
電話　二一五六三（出口部）　二二三六（船口部）　二一二七（出口部）

山東醫院

治療科目
內科　小兒科　X光線科　花柳科　專門

診病時間
午前八點至午後八點　急症例外　往診隨請隨到

本院特設血液糞尿細菌等檢查　病室清潔　設備完全　看護週到

院長日本帝大醫學士林喆相謹告

院址青島夏津路八號　電話五五七〇

教授教習
外國　英文

中山路十三號樓上六號有外國教授教習英文，算學，代數，幾何，三角，地理，歷史，以及一切應用會話，個人或分組教授均可，並能於短期間內教練純熟　取費從廉　有志來學者請往上開地點接洽可也

太和春老藥房聲明

本藥房經銷天津北門裏廣茂堂各種藥品以來頗蒙青市各界歡迎銷路極為暢達本藥房幸甚所有廣茂堂各種藥品經前天津警廳化驗又經天津市政府許可發給成藥執照社會局藥商執照衛生局營業執照各種藥品俱係特效良方揀選上等藥材配製而成所治各症莫不靈驗如神另有詳細仿單索閱即奉此啓

牛黃搜毒丸
專治男婦傳染花柳楊梅結毒　臟毒血液不清遍體紅點膿包地咽喉痛嗓音脫落筋骨疼痛步履艱難或舊有餘毒不淨接染新毒發作一切花柳險惡毒症服用百藥不好打針無效者速服此丸確保短期斷根永不再犯每付八毛每打八元

耳聾通竅丸
不問男婦老少遠年近日耳聾耳底耳內響鳴有如風聲樹響或因幼小耳底流根或因槍炮震驚或因腎虧病後失調一切耳竅不通不靈之病用百藥不好此丸輕症只用一料保好每料十二付洋二元

疝氣丸
專治男子寒疝氣疝小腸疝氣左右小腸單墜腎囊潮溼腎子涼硬漲大小腹抽痛上下串疼腎部發累甚至非帶卞子不行動此丸最神奇除於水疝一症不治外其餘偏墜疝病一料保好每料十二付洋三元

猴子藥
論猴子之症為筋骨腎囊所出或生男子勝物之上或生女子玉門左近日久不好或若猴子開花有性命之憂速上藥油立能除根輕者一付重者二付全愈每盒大洋一元

化斑洗臉水
專治面部粗糟疙瘩黑暗效驗迅速味道芳香誠為美容絕品妝台恩物每瓶四角小瓶二角函購不論幾瓶外加二角郵票通用來函掛號

立愈羊角瘋
此藥對於羊角瘋有確實之經驗專治羊角瘋諸般癲狂大患此症分為五樣瘋皆因驚憂怒氣痰為患或性烈悶鬱不消思慮過度精神恍惚二目發直倘遇急怒肝火上壯擁塞經絡悶亂無知痰氣上擁血迷心竅頭暈眼花忽然跌倒不省人事牙關緊閉目多上翻叫如雷吼口吐涎沫或一月一犯或月犯數次甚者損傷肢體成為殘廢之人或從小兒抽過各種瘋症急熱驚嚇昏悶不省牙關口緊日久下治累成諸般瘋癲不論男婦老幼遠年近日服此藥立見回春即能恢復元壯輕者二料重者三四料完全保好永無再犯每晚服一付白水送下每料大洋一元

花柳搜毒精
專治花柳小便腫破魚口片頸項耳下疙瘩潰破頭流膿疼牙疼耳鳴眼花服此丸消腫止痛搜毒聖藥也每早晚服白水送下每瓶大洋一元

八寶止淋丸
專治臟毒無論男女下淋片白小便紅腫破爛魚口楊梅入骨週身疼痛春起倒發內毒不淨產生小兒潰爛速服此丸立愈每付五毛每加料一元

夢遺鎖精丸
此丸治愈滑精者數萬人早經官廳化驗發給執照藥性不燥熱專治夢遺滑精腎寒精虧氣血不足腰痠腿痛身體枯瘦面色無光或體胖內虛步行困難腦筋錯亂精神恍惚飲食無味頭暈眼花精神倦怠晝則思眠或勞碌急怒悶氣夜則臨床不睡反覆思慮用心過度夜多淫夢遺滑精夜受涼風撒尿帶淋或夜多小便或無夢而遺輕者一月三五次重者十數次或少年傷身太早精竅不固夜出盜汗喘虛氣弱腎囊潮溼虛寒下注老淋白濁或犯手淫童勞咳嗽痰中帶血日久失調轉至小腸疝氣虛勞陽痿等症速服此丸扶危為強立止夢遺身體強壯多進飲食心廣體胖充足元陽延年益壽之聖藥也每晚用白水送下一付每料大洋二元

▲總發行天津北門內廣茂堂藥店　外埠函購寄費加二
青島獨家經理總批發處太和春老藥房　小港關後金鄉路廿一號（招請分銷）

嶗山晶石眼鏡老店

本號在青開設三十餘載專採嶗山茶晶墨晶水晶紫晶等石自製灣形平面養目近視老少中花等鏡貨眞價實童叟無欺諸蒙　各界惠讚今歲得到各種晶石特多成色最佳實為十數年來之新紀錄現已將各式眼鏡加工造成價目特別便宜各界仕女幸勿失此良機並歡迎參觀

▲注　意▼　小號最近得到各種晶石特多因工廠狹小不敷應用特別大加擴充添加工人若干加工製造並代客割磨手工特別迅速取費極廉如定作茶晶近視花鏡三日取件倘蒙賜顧無任歡迎

三山誠眼鏡老店謹白
青島即墨路西首道北　電話五八六三號

優美房地產出租或出售

一，本市中心區交通便利極合住宅之用
齊東路，萊蕪二路，金口路，正陽關路，匯泉路，
一，嶗山風景區療養避暑咸宜
沿北九水大嶗觀一帶
一，海水浴室出租
南海路中段大小均有價格克己
一，齊東路獨院小樓房一座廉價出租

注意　敝行另有建築專家代辦房屋估價建築及一切包工事宜如承賜顧竭誠歡迎

青島商行

中山路湖南路口
電話六二六七號

大陸銀行

秉服務社會之宗旨　與各界合作

總分支行：天津　上海　漢口　北平　青島　南京　蘇州　杭州　長沙　濟南　南昌　鄭州　無錫　濟寧　石家莊

辦理普通商業銀行業務

兼辦

儲蓄	保管	貨棧	國外匯兌	代理收付各種款項

青島分行中山路七〇號
電話五六一七八九

敝公司下列房產歡迎租購

（一）湛山大平小避暑樓　房多處附帶全部傢具（用否聽便）
（二）四川路緊靠海軍棧橋傍　建築工廠地出售并新築樓房出租（分租合租均可）
（三）金口二路，萊蕪二路洋式樓房常年出租

敝公司代客買賣經租房產手續簡便租售頗易如有房產委託敝公司售買經租者極端歡迎
本公司兼辦水火保險

美商中華平安公司啓
萊陽路五號　電話五零六二號

教授英文

茲為促使有志習讀英語者速成起見敝人特於業餘抽暇担任教授除採用各種適當英語及文法科本外並為搜羅日用英文語語精收事半功倍之效凡欲謀職業或欲補習英文以備升學者務希報名就讀俾所學有成凡願報名者由本月五日起每日下午六點至七點請至周村路十二號樓上二十二號接洽可也　學費每月國幣三元　時間每晚一點鐘

天真照相材料行

經售各國照相快鏡照相材料　代客沖晒　免取沖費

青島中山路一三一號　電話四八零零

一千五百萬

袁素瑜

這可眞是個叫人樂觀的消息，你看：

上海二十日電　本市實業機關，調查本年全國各省棉產狀況，據謂，華北冀，魯，豫等省，一月來雨水調勻，發育殊好，湘，鄂，皖諸省，去冬十分嚴寒，害虫殺滅，今春又加棉價昂貴，農民一致栽種棉花。故較去年多增一倍以上，陝西，山西兩省，且禁種穀粟，獎勵種棉，棉田增加一倍半，江蘇浙江，增一成半。故本年秋收時，我國棉產可望有一千五百萬担收穫，較去年增加四分之一，不用再購外棉矣云云，最近各地棉花大有供過於求狀態，棉價前途頗堪憂慮。

我知道黃河水永也堵不住，今日搶險，明日築堤；我知道有些人吃樹皮草根觀音土；我知道苛捐雜稅，兵燹官災，鬧得鄉村間十室九空，小百姓顛沛流離；我知道所謂農村破產；我知道所謂都市凋敝，……；然而現在却將要「不用購外棉」了，這是眞該樂觀的！

可是，再看：「最近各地棉花大有供過於求狀態，棉價前途，頗堪憂慮」，

咳！咳！這可怎末好！

咱們過去不總是抵制外貨，抵制外貨末？如今，好的，我們將要自己有「一千五百萬担」的棉花了，很有力量抵制外貨了，可是仍還得「憂慮」，難道「中國」人命裏註定該吃苦末!?

老實說吧，便是「兩千五百萬担」吧，寒而無衣者，決不會忽而暴富了；他們仍得受寒，他們連很賤很賤的代價也拿不出來！

種棉的人運氣可也不很好，棉收穫不好，掙不着錢；棉一收穫好，前途又頗堪憂慮，——這才眞是不折不扣的倫社會問題！

小學教員應該「動」

○○　貞符

小學教員得有戲子的本領；然而我不行，心笨，嘴笨，臉部表情更笨，時常告誡學生的時候，因爲他（或她）的一點可喜的動作笑了起來。要我去教所謂「小天使」們，眞有點侮辱神聖。但是因爲一位朋友有病，倒眞的去作了兩個來復的學。

第一班是一年級的算術。當我一進教室，那些小天使們全瞪起圓黑的清澈的小眼，安靜地望着我，怪可愛。等我掀開那沒有文字的算術教科書，眞愁壞了我。講什麼呀，沒有字？我要他們數一數那面書上有幾個人，他們就亂嚷起來「十，八，一個」！唉喲，天！把我弄迷糊了，怎麼維持呢？我忽然想起把文字寫到黑板上，讓他們念一個人念了，大家隨着念。得到了安靜，但接着又亂起來，誰也搶着要念，站起來，舉手，讓，纔之以站在凳子上。我慌了，瞪眼，呼喝，用教鞭敲桌子，但不行，形勢愈來愈嚴重，我實在沒有辦法了，便拿起教鞭向爬得最高的一個抽去。「媽……啊……」哭了，哭得很痛。我急了，勸止呢，還是用嚇虎手段呢？在盛怒之下，於是我採用了後者：「不許哭，哭要狠打！」不聽。仍然「媽媽」地哭。我眞窘了，出了一身汗。「不哭是好學生，哭要挨打。」說這話的聲音，已經很低而且溫和了。小天使才由大哭變成抽泲。別的天使們便在瞪着眼看着這幕悲劇。

「撒尿，老師。」一個小天使把身子歪斜着，半嗔的要求。

「老師，撒尿。」第二個後起者嚷。

「撒尿，老師。」數不清的天使們在嚷。

「不許去！」

「哼，去，老師。尿褲了！」

「不許去！」

說着說着，一個小天使眞個尿褲了，又「尿褲了，」地哭起來。不管，再進行念黑板。又念了十來遍，自己也覺得煩氣了，況且兒童是歡喜變化的。那麼再想個法子吧，什麼法子呢？忽然又想起：要他們數一數教室內男女的人數。他們便又站來讓着數。還有的呆呆地坐着只是看我，還有吃東西的。好容易搖了下班鈴。我像逃掉的兎子似的跑出去，那一班在我眞覺得有半年那末長——至少半天。

班後呢，我坐在辦公室裏呆着，別的先生都是談吐風生，滔滔不絕，眞也羨慕煞人。我費了很大的心思，找不出該說的話來，只得呆坐着，自己也覺得愚笨到可憐的地步。果然校長先生也說了：

「好像你，太呆板了，如何應付了動的學生？我們並非沒人，他還是走了好。」沒向我說，受話器是於我那位朋友。朋友還不好意思地就這麼告訴我，怕對於我的「人生」有什麼「挫折」，但終於說出來了，我也就未敢再去。……

於板橋坊

第十二回　東伯侯態度不定虎頭蛇尾　兎公主鬼計多端狗肺狼心　（三三六）

保留版權　嚴禁轉載

你還讓我有臉面在天朝度這牛馬奴隸的生活麽？別的話也不必多說了，明天我就要走開，我決不肯做這樣忠實的奴才！

然而，對不起，今天我要向你算算舊帳了。當日你和舊屬文武官員在我們兎兒國逃難，我們應當要你們出保險費五千萬元，教育費五千萬元，那一次我們借給你們三十架飛機轟炸朝歌所有的用費約需三百萬元，我個人補助你的軍費五百萬元，還有我離開你之後，你應當賠償我的名譽的損失一萬萬元，貞操的損失費五萬萬元，你算算罷，統共該是多少錢？限你今天晚上馬上交給我，明天咱們就正式脫離關係！」

說罷，復提筆開具清單，總數共爲七萬萬零八百萬元。當此時也，姜桓楚眞是窘到極點了，心是砰砰的亂跳，——筋也混亂得不堪，事已至此，這將如何是好呢？正是：

外國夫人不講情，兎腔鬼調眞難聽。
索洋竟至七萬萬，逼得伯侯不作聲。

一會兒，姜桓楚給外國太太跪下了，哀聲說道：「賢夫人請勿動氣，你看怎麼辦好，咱就怎麼辦。」迷死纏斯爾哼道：「你還有作大事的勇氣麽？好好的當你的奴才罷。廢話不用說，趕快拿出七萬萬大洋錢來，明天咱們就正式脫離關係！」桓楚泣道：「一日夫妻百日恩，請賢夫人救我的命罷！」迷死纏斯爾道：「狗屁，誰是你的夫人，你自己照照鏡子，配不配？我現在才知道，你們天朝人都是天生的奴才，沒有一點兒熱血。我跟了你一年多的工夫已經汚辱了我的神聖的人格了。現在你還要我跟你當忠實的奴才，哼，別妄想啦！」

歸途中（上）

思源

▲一葉公子看圓圓▼

剛剛的放了假，知己的李君就約我一同到他的故鄉去消磨這春光明媚，萬物復新的好日子，於是我們就出發了。

不消說，我們這樣的學生，是照常的坐私車，我們一進車的門口，就遇見了闊少爺沈先生，他口中斜含着一支烟捲兒，手中拿着幾張大公報，明得如鏡子的分頭，是不住的左右搖擺着，從烟雲中看去，眞也像位大少爺！

「思源！老摩登，李君的綽號，快過來：……鼎鼎大名的梁小姐在前面頭等車裏坐着，你知不道末？查過票夫的時候，我一定同你們一塊過去，看看這位美麗的戲曲家。」

「沈先生！我從來就未見你看過日報，你怎麼今次破了紀錄呢？」

「哼　思源！不談這個……看梁小姐，美麗的戲曲家」。

「沈先生！看看，沒有什麼意思吧！那也不過是撐殺眼珠子呀！」

好歹的，查過票夫了。於是沈先生就領着我們，穿過了不少的車箱，到了華麗的頭等車上，就如餓鬼似的，尋找那位未曾見過面的美麗的梁小姐！

美麗的梁小姐，正與幾位身著華服的美麗的女人，很活潑的在那裏打蒲克牌，都顯出一種醉人的態度來；她身上穿着一件緞袍，足蹬一雙緞鞋，腰肢生得細細的，淡紅的面上點綴了那末好的眉和眼，還有一個「櫻桃小口」，哎呀，愛死人！咳呀呀！車窗外吹來陣陣的春風，吹得她秀髮不住的飛動，隱約地我看見的乳峯隆起的痕跡含着神祕不少吶！總而言之，她的美麗，任何人見了，大概沒有不傾倒的吧？所以會聽有人說，什麼高貴的什末，什麼有錢有勢的什末，曾爲她而什麼，爲她而什麼，這也無怪乎了，因此聽說有人就錫以佳名曰「圓圓」，啊啊！我的圓圓！她看着我們三個人的眼，直直的釘着她，她的那種的迷人的態度與聲音，是越發令人癡醉了，我偷偷的將眼歪了點，看了看沈先生與老摩登，都笑迷迷的紅着臉，像要將梁小姐吞在口裏去！呀！呀！呀！呀！呀！呀！哎呀呀！

也知不道從什麼地方飛來了一位陳先生和耿先生，一見我們就拉着我們去坐在背着梁小姐的一個位子上，我們根本就不認識那位陳先生的，但他見了我們以後，就談談笑笑，看來比熟人還熟得多，究竟交際花耿先生是一位「老手」，他給我們互相介紹了之後又從陳先生的旁邊，拿出了一本小册子「梁秀娟集」，揭開第一張，就有梁小姐的像片。耿先生微微的笑了笑，就提議道：「誰敢去請梁小姐簽上一個字？」我們就公推那位陳先生了，這位陳先生毫不在乎的拿着走了過去，請她簽上了個「梁秀娟」。他拿了過來之後，這位很合乎二十世紀的一切的人物！——耿先生，接過個就是來文明接吻，唯！這個當兒，我才知道人爲什末長了嘴唇。

雌黃外史

特約長篇　五一二

八里莊人著

第十回　大勢已去矣

兩個窮小廝，也沒有特點榮備的身份，只告訴堂倌來了二分之一金蛤蛤的合菜，附帶了半斤白乾。兩個隨便喝着茶水等候，不多一時，菜已來了一部分，孔有己忙站了起來斟酒，吳其仁笑道：「老哥你倒是長進了；我對於招待朋友之道，仍未學會。」有己也笑了說道：「不是當年咱倆個飲酒時候，各執一把壺，連請喝不說，無幹個人的了。」說完兩個笑了一氣。接二連三的把一個半斤壺的白乾酒喝罄，孔有己已看吳其仁些醉意，便笑着問道：「吳司令託我給他探個詳細的消息，到現在，消息已竟探到，却是找不到吳司令了！」吳其仁迷迷着醉眼說道：「把消息告訴我，我給你轉達上去吧！若是找吳司令，這件事可是不怎麼容易吶！」吳其仁已聽到這裏，心裏已有了底，說道：「司令告訴我說，不許轉告任何人；所以我才找他找得火急！」孔有己把胸脯一拍，身子往後一仰，說道：「老哥！你要找吳司令，非求我是不中用的！」孔有己心裏更自歡喜，以爲這一頓客，算是絲毫沒有白請。笑道：「老哥！又來開玩笑啦！咱們弟兄的交情，眞比誰都近邊，有事情的時候，那一會不是找你？」吳其仁說：「吳司令和鄭士雄鬧意見很重；鄭士雄聽林和新把任之倫司令治死之後，連個撫卹的字樣都不說：惹得吳郝兩位好不滿意，一怒之下，便估有了林和新的妻小，挪到客棧裏去住！」孔有己道：「鄭士雄太也胡來了，無論如何，任司令是柱石一根，雖然爲了吃醋爭風，然而也該念其前功。如以安慰；吳郝兩位司令臉上也光彩一些！」吳其仁道：「是呀！他媽的就這種幹法。叫人怎麼効力？林和新敗仗之後，還得到好處，媽那皮的眞叫人不服氣！」孔有己轉了轉眼珠子道：「吳老哥！鄭爺要聘你擔任個重要職位，你的意見怎樣？」吳其仁一瞪怪眼道：「老哥！這話簡直是太侮辱我了，鄭士雄奸險詭詐，禽獸不屑與同羣呀！」有己笑道：「老哥怎麼連我也給罵了!?」其仁也覺得那句話，不大相宜，忙陪笑道：「老哥！酒後失言！有罪！有罪！」

請你看看農村！

編者

下面是從鄉間寄來的一篇文字，一個字也不給改，登出來，因爲它是很有意義的一篇東西。

鄉間民食堪虞

市外李村區侯家莊呂文山擬稿

近聞各村落之農家，缺少食物者，十之八九，查其原因，係去年秋收太差之影響，其食物，有自去臘即告罄者，有自春正陸續告罄者，鬧足食者，亦僅可支至五六月云，且近來市上之物價騰漲，如地瓜干，往年每担二元左右，近則五元左右，豆子，往年每升七八角，近則一元七八角，穀子，往年每升三四角，近則一元，較之既往，超過數倍。誠罕見也。目下之缺食者，除逐集日勉強購買外，並赴山野間摟採野菜，將洋槐樹芽，揻楡葉以充腹，仍不免有吃朝飯無吃夕飯之虞，聞待收穫之時，尙有數月之久，此數月之中，將何以堪，噫，我國經濟恐慌，農村凋蔽，已達極點，其高唱救濟之聲，早已盈於吾人耳鼓，無乃唱者仍唱，苦者愈苦，何徒空談不務實行乃爾，市外僻鄉，素極貧苦，樂歲尙時感春秋不繼，凶年則尤其難堪，今次之缺食者，爲數既多，又値艱難之秋，雖大聲疾呼，其誰與聞，不禁爲之歎焉，仰本市慈善仁士，及關心民瘼者幸加調查，施以周濟也可。

文藝太陋，務請主筆先生排改刊登，俾當局者略知民隱耳。

春運會圈外所見

功常

（一）這篇追記的小引

春運會，是這一年的第一件大事情，誰都知道的。那能不去觀光一次!?

會場內的這個那個，早有那些職員與記者們，大記而特敍過了，咱來寫的，自然是圈外的事，不過，雖然是圈外的事，在閒人，也倒有注意一下的必要，天呀！那麼咱就寫寫吧：

（二）一個童子軍

春運會定於十六日舉行，天公偏不作美，淸早就下起雨來，尤其掃興的，是在十時半——開幕式還未搗鼓完畢，雨又下起來，於是乎：學生，教員，觀衆，乃紛紛尋避雨之所，一塲沒秩序的紊亂，不待贅述，咱，被擠在某一角落：這裏有兩個十二三歲的女學生是在哭了，哭的原因是找不到她的老師，站在左邊的一個女童子軍來安慰她倆了，童子軍問：

「你是那個學校？」

「××路小學！」

「不要緊，也不要哭，等會你老師會來找你的，」童子軍拿出手帕來，給她倆拭淚了，不知怎的，她的手有點顫抖，是害羞吧？我眞感激的流淚了！聽說親愛，互助，是所謂童子軍的「犬職」，啊啊！果然話不錯說，名不虛傳！

（三）「你還配教學生嗎？」

十七日的下午，有兩個學校的人打起來了。那個甲學校就去請糾察股來驅逐這個乙學校，這時，就有這一個青島的中學生，離開了隊伍，穿着制服，轉回頭來說：

「門口只標記着台東鎮，而沒有××小學，所以我就坐在這裏。」

「你是不是山大？目牌吧！你沒有看清楚嗎？當什麼來在這兒？」一個教員說。

「我不識字，我識字的時候就不來了。」中學生說。

「你既然不識字，還做學生嗎？混蛋！」教員大發雷霆！

「嚇！你罵人嗎？罵人的配做人的教師嗎？你才是眞正的混蛋呢！你配嗎？你是做什麼的？」中學生說。

我們得到教訓了，「罵人的配做人的教師嗎？」這不能不算確切吧？「不識字！」的中學生也在這里，眞是無奇不有了，乖乖！這眞是「難師難生」。

（四）打住罷！

十八日是春運會的第二日，許更熱鬧吧？可惜病了，沒有去觀光一下，這是遺憾呀！當然，也就沒有什麼可寫，我眞要哭了，不哭的是弱者，要流的淚，也打住罷！

「天下第一大才子」作者告讀者

昨天剛想提筆寫「大才子」，突受某種刺激，擠不出一個字來！望讀者原諒我，明日一定續寫；今天停一天。

囚徒

（立陶宛的民歌）

彭黃譯

哦，在那綠色的，綠色的森林裏
有一座黑暗的監獄。
就在這個監獄裏
人們禁鎖着那年輕的小兄弟。

他在那里永不曉得
多天或者春天來過，
從未看見燦爛的太陽，
它既不東昇也不西落。

我要放一個金環在那獄牆上，
也許我會在那兒作成個窗子，
也許我會在那兒作成個窗子，
好使那小兄弟看見太陽。

我要放在那兒一片白雪，
好使他知道那酷冷的冬天；
我要放在那兒幾朶鮮花，
爲了使他知道有夏天。

各大藥房有價格低廉包裝精美之兩粒阿司匹靈出售當君患頭痛牙痛受寒風濕症以及流行性感冒等症無須猶豫請速購阿司匹靈服後當能藥到病除立見功效

欲求致富捷徑

請喝嶗山汽水

凡購買嶗山汽水或金箭啤酒美口洋酒滿一打（即十二卅）者即贈嶗山汽水彩劵一張

頭彩一個　獨得價值四百元之德國新式摩托車一輛並附贈航空奬劵一號（即十條）

二彩四個　各得每個價值一百六十元之新式縫衣機器一架並附贈航空奬劵五條（即一號十分之五）

三彩二十個　各得每個價值十五元之新式大掛鐘一只並附贈航空奬劵二條（即一號十分之二）

四彩一百個　各得航空奬劵一條（即一號十分之一）

此彩劵按照第二十七期國民政府航空奬劵末五字擇用自第一奬至第四奬共奬一百二十五個以該期開奬所中之號碼末五字既爲敝劵中彩之號碼例如航空奬劵頭奬爲六五二七三七號敝公司頭彩即爲五二七三七號以其末五字爲有效餘彩類推

嶗山汽水公司謹啓

興業地產公司

新屋召租

雲南路新建新式住房十二所每所大小臥室三間大客室浴室廚房各一間共計六間爐灶冷熱水管電燈以及浴盆面盆恭桶等衛生設備一應俱全租金每月三十五元餘屋無多欲租者請速與本公司接洽

青島興業地產公司啓

中山路大陸銀行三樓

電話：五五三三

青島東順當

◆質當的指南……

啓者本號創辦當業，並非唯利是圖，原以挽回利權爲關念，但因一般質當者向不撤底，就以質物換錢爲目的，在利大期短保存方面概不加考慮，做人等仍以餘力，忠告國人，在質當之前須先加一思索，是爲切盼。

總號保定路十二號　分號膠州路五十一號　總號電話六零一九號

民衆週刊

25,5,22.
第十八期
通訊處 青島觀山路六號

目錄

一，由俗語想到民衆衛生……（續）……（鋒）
二，中央民訓部注意民衆指導工作……滕文公
二，民衆教育館二十五年工作計劃……續……孟龍

由俗語想到民衆衛生

續　（鋒）

六，「產婦，產婦，棺材口上走路！」　婦人生產眞是婦人的一道難關，也可以說是婦人們的生死關頭。無論在生產以前，或者是臨產，或者是生產以後，都有致婦人死命的可能。俗語說：「產婦，產婦，棺材口上走路！」又說：「生產一次，過一回關。」這並不是過甚其詞，的確婦人生產是一件難事。城市中，因爲有醫院的關係，問題還小，若談到鄉村，困難可就多了。大家都知道鄉村方面沒有什麼醫院，至有經驗受過相當訓練的產婆，更是做夢也想不到。因此鄉村中的產婦接生，皆操之于隱婆之手。隱婆，又名收生婆，多由鄉中老媼，或中年以上之婦人担任。這些人都是沒有新知識，不懂得新法助產的人，全憑她那一種不科學的經驗，來應付這種工作。若說到產婦和嬰孩之安全，不但是毫無把握，或者是壓根兒沒有注意到這些上面。因此便造成了臨產婦嬰驚人的死亡率。這個也不能完全怪鄉下人沒有知識，關於經濟方面也有很大的影響。在鄉下對於接生婆的酬報，二斤紅糖，二斤糟米，十個紅鷄蛋，至多再加上一吊錢（合兩毛）的喜禮，也就堂哉皇也了。但是也不過幾角錢，要是住醫院，或者請新時代的產婆去接生，那末非有百把幾十塊錢是辦不到的，一天掙着一天吃的人，就是住在醫院的旁邊，也只好眼望着醫院而流產，而死亡。試想住在鄉下還有什麼辦法呢？這個問題，確是值得我們注意的。

七，「甯使瘡流膿不讓嘴受窮」　普通的人對於吃東西本來就不注意，不管熱涼，不問好壞，甚而至於連命都不顧的吃。有的人生瘡，本來不能吃某樣東西，但是他情願讓瘡流膿，讓瘡加重也要吃，所以有「甯使瘡流膿，不讓嘴受窮」的話。有的人病了，家裡的人一定要問他想吃什麼？病人想吃的東西，總要設法來辦到，至於這一樣東西是否適合於病人的身體，那末，他也不知道，根本也不管這一套。所以往往病人因吃東西不愼而加重病勢，甚而至於死亡。有的人住在醫院裏，大夫對於他的飲食都有相當的規定，在病體初好的人，食慾正旺，醫院的食物如何能饜足他的食慾，於是家中人便在探病的時候，偷偷地送些食物去，病人也不管如何便偷着吃。這麼一來，小則犯病，大則能有性命之虞，眞是危險極了。

八，「煙能解悶酒能消愁」　烟和酒都是有害而無益的東西。但是吃烟的人，喝酒的人，他們都認爲煙酒都是好東西，所以有「烟能解悶酒能解愁」的話。而一般人更以此爲交際場中不可少之物。來了客，如果沒有烟酒便算慢客，所以主人也覺得非備此不可。在請客帖上，不說謹備便飯，偶說謹備菲酌，更可見一般人之重視酒，過于飯了。

九，「單方治大病」　鄉村中苦于沒有良醫，除信神而外，便信賣野藥的先生。因此鄉村便留下不少的單方。這種單方，無異拿病人來鬧着玩。眞是危險到萬分。但一般的人却很相信這種單方。就是壞疑的人，也要拿性命來試試這單方。這豈不是和病人開玩笑嗎？治病最流行的醫藥哲學如；「火見火必定躲」「涼遇涼一定藏」，「釜底抽薪」，「以毒攻毒」。根據這種哲學，胡亂的來醫治，那末，病人總是凶多吉少。舉例來說；用蛇水洗澡，或者喝蛇湯，可以治疥瘡，這種以毒攻毒的法子，我眞不敢嘗試。在幾個月以前，滄口曾經有一位賣野藥的先生，用燒酒泡石灰的單方，來醫法一個傷風者病，結果不但病沒治好，人也隨之嗚呼哀哉了。這便是人們相信單方能夠治病之一般，也就是單方治病之一例。這個問題，我想也是我們不可不注意的。（未完）

中央民訓部注意民衆體育指導工作

滕文公

中央爲振作民族精神，並提倡國民體育起見，於中央民衆訓練部，添設體育指導科。茲爲便於推進並指導全國各級黨部及全國人民團體，關於民衆體育之訓練，特規定國民體育指導工作實施方案，藉作指導方針，業經中央核准施行。茲錄於后：

導言

健全之精神，寓於健全之身體，故健康者乃任何事業之基本條件。中國國勢陵夷，事事落後，其所以致此之由，雖非一端，而種族衰弱，民氣萎靡不振，確爲主要原因。是則提倡體育，使國民充分發育身體，培養團結奮鬥之美德，造成仁俠勇敢之風尙，鍛鍊刻苦耐勞，任重致遠之精神，以振興一切事業，增厚民族自衛實力，固目前之急務也。第惑頭緒紛繁，求得要領，情形複雜，漫無指歸，斯推行鮮有成績耳。中央有見及此，于民族訓練部，設立體育指導科，指導各級黨部及全國人民團體關於國民體育之提倡及訓練，蓋本健行不息之旨趣，而達强國强種之基礎也。茲規定國民體育訓練指導工作實施方案如左：

一，指導方針

（一）提高民族意識鍛鍊身心，增進自衛能力，以充實國防之基礎；

（二）普及民衆體育組織，養成團體化，紀律化之生生活習慣；

（三）增進國民健康，以增加人民生產效率。

二，指導原則

（一）根據總理遺教，中央決議，及國民政府各部會館之法令指導之。

（二）各級黨部，對於當地體育行政機關，應協同提倡，對體育團體及其他人民團體應督促並指導之。

（三）提導全國各縣市籌設體育會及增加體育設備，務使體育訓練普及於民間。

（四）提倡各種最簡單最經濟之運動及遊戲，使成爲家喻戶曉的娛樂，以誘導人民參加體育運動之興趣。

（五）切實聯絡有關體育之軍訓，國術，童軍訓練，以增加提倡之功效。

三，指導機關

（一）各級黨部爲推進國民體育應設置指導人員如左：由省市（特別市）黨部或特別黨部民訓科內，設體育幹事一人（任用辦法另訂之）。乙，縣市黨部，酌設體育幹事一人，或由民訓部幹事兼充之。

（二）各機黨部於必要時　得邀請該地體育專家或熱心體育人士，組織各該地國民體育設計委員會，負責設計推進國民體育事宜。（未完）

民衆教育館二十五年工作計劃

荀孟龍

五，指導民衆集會

集會爲一種團體組織，亦是使人民運用四權之一種訓練，本市西嶺及鄉村一帶平民，旣無團體之組織，復少政治之訓練，將來訓政結束，憲政開始，如何能使其行使政權。本館擬先將各平民院平民，分組爲家長會，主婦會，少女會等，使之運用民權初步，明悉開會儀式，並可以藉以達到精誠團結之目的。

六，舉辦政治講演

我國民衆，平日對於國際情況，及本國政治狀況，歷史地理等，大都渾然不知，故政治講演，實在不可少。此項講演，與通俗講演，化裝講演等不同，其目的，專在使民衆明悉國內外政治情況，並養成其對於本國政治施設，直接可以加以批評判斷之能力，以期政治之改進，國家之强盛。至於舉行此等講演之方法，爲利行　總理紀念週，及其他各紀念日，如時局有重大變化，亦可舉行臨時講演加緊工作。

丙，屬於健康教育者（包括休閒教育）

一，擴充廣播電台

廣播電台，爲宣傳最善之工具。惟以往播放工作，多係兒童節目，及特約講演。對於本市行政設施，及各種遊藝，這少播放，爲使民衆明瞭政府工作情形，增進游藝興趣起見，應將原定時間，加以擴充，同時並將市屬各局台所行政報告。代爲廣播，以資宣傳。其他關於音樂，話劇，唱片等，亦須儘量播放。

二，推廣電影事業

本館以後映放教育電影，應採集有關於科學常識，衛生，娛樂，愛國，新生活戰事，及富有興趣之影片。注意啓發民衆知識，及鼓勵愛國情感。又每月在館專爲民衆放映一次至四次俾民衆亦有看影片之機會。

三，成立勞柴院民衆茶社

本市中山路勞柴院，說書場多處，素爲一般民衆聚集之所，擬與該說書場等接洽，設立民衆茶社一處　茶水由本館供給，說書大鼓，則由說書人酌量收費，每場說書前，由本館派人作通俗講演，使民衆於娛樂之餘，並得增進知識。

四，組織戲劇團體

（一）添購用具　己見整理方面第十一項

（二）組織國劇社

羅致本市戲劇人才，組織國劇社，並敦請專家担任教授，藉以學習研究。俟排演成熟，再定期公演。

（三）與各劇社聯絡

本市有青島國劇社，物產社，和聲社，聯社各劇社，本館擬與之聯絡，定期在本館公演，但民衆有觀劇之機會，以增進娛樂。

（四）編輯戲劇

聘請專家，担任撰述稿件，每月出版一次，分送各界閱覽。

五，組織民衆籃球隊及網球隊

本館體育場內有籃球架及網球場之設置。擬俟修理後，召集民衆加以訓練，組織民衆籃球隊及網球隊各一，以資提倡民衆體育。

丁，屬於生計教育者

一，提倡平民合作事業

本市雖已有合作事業之創設，然多係官辦，人民自辦者尙屬寥寥。茲擬先就各平民院，設立消費合作社一處，凡各院平民所用之食物等，均可向該社購買，以免受商人任意提高物價之剝削。

（未完）

愈膚膏

專治脚氣膚癢疥癩癬瘡痔瘡胎毒跌打損傷一切急慢性皮膚病

凡爲他藥不效者用愈膚膏皆可治愈確爲家庭中不可不備之良藥也

定價二角

總經理青島南洋大藥房　膠州路電話五八四二

分經理烟台南洋大藥房

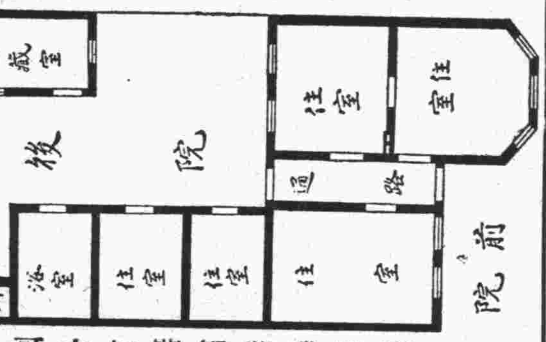

招租

△上等住宅　座落無棣路十四號裏院有清雅住宅大小七間吃水在內租價廿九元（請閱上列房圖）如合意者請至本處樓上接洽可也

本主人啓

志成英文學社　日文科　續招新生

禹城路十一號

除英文各級續招插班生外特設日文速成班六個月畢業每月學費兩元報名費一元授課時間晚七時半至九時半額數（只招十名）特聘戴君爲教師戴君係青島學院畢業歷任翻譯等職發音準確教授得法富有經驗有志研究日文者從速報名勿失良機

青大農場　出售牛羊奶

提倡推廣廉價出售大小奶羊衛生醫師化驗消毒清潔滋養

電話六三七三號

東方村飯莊廣告

地址常州路龍口路轉角電話五零四一

本飯莊開設以來久爲社會士女所贊譽現在設備力求新穎並以重資新聘廚師担任烹調茲將本飯莊之優點開列於下　地位幽雅空氣澄新水色山光風景宜人山珍海錯應有盡有凡由市內赴浴場馬場或遊炮台遊公園者皆爲必經之地就此憩息隨意便酌或開盛筵以享待賓酒肉適口景象悅目有塵寰仙境之雅無城市煩囂之氣現爲供應僑民需要起見以謀各界之便利倘蒙惠顧無任歡迎

內政部特許發行　青島警察沿革　駱金銘著

全書三厚册定價三元特價七折　本書內容悉照青島警察近五年設施編著取材豐富種種有效方案爲各地警察機關所無者甚多出版以來銷遍全國最合政警人員參攷之用

最近出版　青島風光　駱金銘編

全書一厚册實售六角　本書爲唯一導遊新著其於本市衣食住行指導極爲周詳確初次來青旅行或參觀者不可不備欲知青島市政狀況者尤不可不讀

本市各大書局均有代售

耀宗醫院優待貧病的新運動

地址　滄口路六十三號

年來都市之不景氣各地皆然商業不振民生凋蔽以致影響患病諸人無力求醫即能求醫亦躊躇診費而中止因循坐誤病廢終身莫可挽救者比比皆是鄙人在青執行醫務已歷載於茲每念此種情形輒抱普救之志凡對各種藥費診費亦不規定低微對於診病素主審愼注射用藥務求速效故軍政商學之經治癒者莫不於極短時間疾消病除與個人痛苦及作事能力皆兩得其全此固爲醫者應盡之天職無足道也邇來因求診病家屢屢要求減費施診鄙職在濟人自當容納故不圖重利施診廉藥俾有力求醫者得以經濟治療無力求醫者得以受診而復健康此啓

專治小兒科　婦女科　耳鼻咽喉科　花柳科　梅毒　下疳　白濁　橫痃　泌尿器病　生殖器病　遺精　陽萎　特將各種藥針價目例下

法國新六〇六	每針二元起
法國克羅新九一四	每針二元起
法國皮隆氏九一四	二元九至五元
巴塞赫夫門羅氏九一四	每針六元
德法濟血針	每針五角
淋病特效藥黃色素	每針九角
德國電量黃色素	每針一元五角
法國加莉荷糖液黃色素	二元至三元
淋濁聖藥阿爾梯共	每針一元
白濁藥特靈	每針一元三角
克靈伐克辛	每針一元
淋濁藥苗德美貢	每針九角
淋濁藥苗果乃金	每針六角
德國淋菌混合藥苗	每針二元
德國獅牌六〇六	每針二元五起
泌尿器治療劑喜水脫那資	每針一元五角
利尿消毒烏羅特羅屛	每針一元二角
軟性下疳特效藥德美高斯	每針三元一角
梅毒斷根藥鉍司莫撒而	每針一元三角
三期梅毒特效藥安朶碘	每針一元五角
橫痃消退特效藥歐路平可	每針一元五角
解毒聖藥奧倫	每針一元五角
化膿消腫斯太法	每針一元
安度賜保命	每針九角
補腎維他賜保命	每針一元
德國鵝爾賜彼命	每針一元五角
陽萎早洩特效藥育嗣得麟	每針一元五角

上列各藥照價注射絕不另取手續費及其他費用

特備戒烟內服聖藥一週可除毒癮藥費自十元起至三十元止

淋病　白濁淋濁刺痛流血　德國發明化學治療功能消炎止痛收效極其迅速倘若慢性白濁或淋濁性之併發症如關節炎膀胱炎睾丸炎攝護腺炎橫痃等均以最新特效電化針藥合併療法使淋菌完全消滅病痛立除一週後可用顯微鏡化驗證明根本治愈永不復發並保證生育絕無妨礙

梅毒　無論一二三期如遇身紅斑骨節酸痛爛鼻穿頂頭髮脫落陽梅瘋癱內臟壞爛眼瞎耳聾除用六〇六九一四注射外又輔以最新發明鉍鼻碘劑等療法均能在最短期內全除根可請能專家驗血永無後患

下疳　生殖器紅腫潰爛有軟性硬性二種之分硬性下疳即梅毒初期軟性下疳爲局部潰爛之惡瘡俗名蠟燭瀉疳用法國最新特效無痛療法能於最短期內根本痊愈

橫痃　橫痃魚口，都隨梅毒白濁下疳等症而起初患者於大腿內側（即兩胯間）發生一種疼痛之硬塊（若起因於梅毒者大都無疼痛）此即所謂橫痃此後逐漸腫大疼痛發熱步履艱難終至破潰膿血淋漓其狀恰如魚之張口故有魚口之稱實即橫痃之潰爛本院醫治不重開刀採用歐美最新發明注射療法於最短期間能使結核消散痊愈

×光線齒科外科

鈴木齒科醫院

青島觀海一路廿八號電話二〇四三番

膠濟鐵路客車改訂時刻廣告

本路自六月一日起青島濟南間客車改照下列時間開行，除詳表屆期刊登外希各注意爲荷

附時刻表　青島濟南客車開到時刻表六月一日起改訂

下行車次	青島開	濟南到
1	二二·〇〇	八·〇〇
11	一三·三〇	二二·五〇
51	七·二〇	一八·五〇
附註	(11)次係原有之廿一次所改	

上行車次	濟南開	青島到
2	二二·一〇	八·〇〇
12	一三·四〇	二二·四〇
52	七·三〇	一八·三〇
附註	(12)次係原有之廿二次所改	

神內醫院

敝院自開幕以來頗蒙各界謬採對於中外患者之醫治無不盡心盡力治療院內設備完潔僕役殷勤看護格外周到隨呼隨到無不應時而來能使患者心裏爽暢立刻即愈並有精通外華語醫學關於病源問答毫無阻隔於治療上亦頗覺便利

△主治科目　內科　小兒科　皮膚花柳科　X光線科

門診　午前八時至十二時　外診　下午隨診

院長　神內正範

院址：青島德平路十號　電話：四七七五

無線電界之好消息

本行今爲提倡無線電智識之普及起見特運到各種收音機及無線電之一切應用材料無不俱備並設有修理部以優秀之技術代客修理定價低廉倘蒙賜顧竭誠歡迎

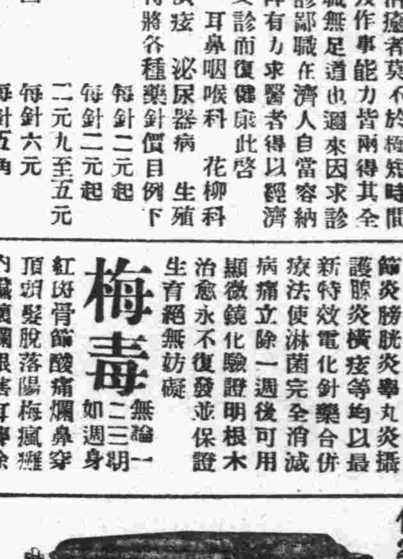

光喜洋行

青島聊城路八五號　電話二四七三　二零零七號

青島萬國體育會賽馬廣告

會址：山東路曲阜路十八號三樓　電話：三千八百零二號

本會定於五月廿三日（禮拜六）舉行慈善賽馬，計賽十二次，搖彩統票每號售銀九元又於五月廿四日（禮拜日）舉行常賽，計賽十四次，搖彩統票每號售銀十一元。

緊要啓事

■本會賽馬日期除每逢禮拜日照常舉賽外最近復於每禮拜六增加慈善賽馬一天

■第十二次之小香檳票自第三百零一號起寄託中山路景昌，亨得利，青元，元成及日本商店等各代銷處預先出售，每張一元，該次彩銀特多欲購請早

產科女醫士

李愛清

專門接生

學識富經驗深

手術敏捷應診迅速

雲南路一一四號　電話五四六一號

大華照相材料行

仙樂軟片大廉價　一二〇每捲祇售六角五分

龍口路　電話：五五八九

美化營造廠　建築師王枚生廣告

啓者敝廠包作各項建築工程及設計繪圖監工兼代辦房產移轉登記如蒙惠顧無任歡迎

住址萊蕪一路二十號　電話四二零九號

三井水火保險公司廣告

啓者本公司在中國各大商埠辦理保險已有多年久爲紳商所信用茲爲便利營業起見凡有華人保險一切交易特重託「泉記賬房」代理保費格外從廉設有不測賠款迅速如蒙賜顧請直接與「泉記賬房」閻銘泉君接洽可也　泉記賬房現寓邱縣路三號宜生太內或用電話通知均可

閻銘泉代辦房產土地買賣　電話四四一二五

窩窩頭

匏廬譚薈

青島掌故十一　本市娼妓之遞嬗（七八）

寶二爺攻之愈急，桂香避之愈遠，倘使他人處此，早將憤而與之絕，但寶二爺確有怡紅公子之癖性，以爲女子是「水」做的，男子是「泥」做的，故男子對女子，祇應俯首下心，任其擺佈，不應稍有抵抗。寶二爺既本其已定宗旨，向桂香百般獻勤，盡意斜纏，桂香至是亦不能毅然絕其羈絆，遂與之稍假辭色，款曲一通，春風入幃矣。

但寶二爺個性雖强，用情不專，見異思遷，得新忘舊，雖有寶二爺之名，究不若怡紅公子之癡情專注也。日久生厭，未半年，遂與桂香離。桂香亦以彼之手段，純爲以柔取勝，以「小」見長，所施者多「惠而不費」之小化項，眞正大把掏錢則曾未見實行一次。故宜樂與之疏，從玆各奔前程，桂香遂適人去矣。

投稿簡則

一、本刊取稿公開歡迎延級趣味文字來稿如能以農村生活當前事實爲題材以細賦生動之筆出之則爲尤歡迎

二、來稿有刪改權一經刋載酌致薄酬惟取錄與否概不

三、退還，蓋章者認爲却酬綠舊詩以補白論不給酬

四、來稿請書明寄窩窩頭編輯部稿金每月十日結算直由營業部發給

在正史以外（二一）

——聽說有這末一件事——　老鳥

（四）雪花與火焰的搏鬥

寒風從西伯利亞荒原上吹過來，「咦兒——吱兒——」的響。

樹，搖擺着光禿禿的枝條；地，穿着很厚的白衣；人，凍得打哆嗦。

寒冬做了世界的眞宰。

中三道街，像一條剝了皮的死長虫，靜靜的躺着。寒風就提了尖銳的鞭哨，奔過去，又吼過來。

路旁的大商店，鑲滿着電球，像腰間掛滿銅鈴的老巫婆，射着閃閃灼灼的燈光，惹得行人不禁停下步，向着窗上發呆：

瑪瑙緞，孔雀紗，珞玲粉，Club雪花膏，……

同昌順樓頂上的大喇叭，放着音樂的狂奏：長恨歌，平湖秋月，窮富姻緣，還有響滿全國的漁光曲，……一些愛聽音樂的人，袖着手，拱着腰，在靜心鑑賞自己祖國泊來的藝術品。

一輛雪亮的汽車飛過去。

中央大戲院，很威風的蹲在六道街口上，開着巨口，吞嚼着大批的羣衆。

戲園裏：人聲鼎沸着，像多年沒見面，一肚子話都在這兒傾吐出來。

「嗡……嗡……」

距開演還不到十分鐘。

樓座上，左廂裏，一個漂亮的女人，粉臉，凸鼻，眼像一彎子水兒；白金龍煙很安閒的刁在通紅的安琪唇裏，青烟就在那燙得淨捲兒的髮上迴起一片浪，又一片浪。

眼向四面瞧着。

忽然，他若有所驚——

一個衣冠齊楚的美少年在她右廂裏坐着。

那個却沒看見她。

低着頭，眼睛埋在手裏一張白紙上——電影說明書。

再看。

腦袋還是低着的。

怎麼不看她？——她着急了。

「咳——咳——」故意咳嗽了聲兒。

那個抬起頭來。——

「My dear!」

這個馬上還她一個媚笑：

「Come here!」

讀者諸君，或許你們要這樣懷疑——這突如其來的人是怎樣一個人，和少奶奶有什麼關係吧？不錯，我曾這樣問過告訴我這件故事的人，據說，他也不曉得，「大概她們的關係總在朋友，不，愛人以上吧！」他只這樣含糊其詞的回答着。

「他的事怎麼樣了？」

「大概算荒——」嘴唇一扁，一長串烟就一直滾到那個臉上去。「今天他又到司令部去了。恐怕，恐怕也靡什麼把握。……」

很力抱着腦袋。

一個鄉民的哀怨（續）　王少川

天也好像有意的與窮人爲難，牠不願意因爲窮人而把牠的冬季嚴威減輕了，並且還想着急速的使行出來，爲的是好使人們佩服屈服自然，在下雪的第二天晚上，眞是「一夜北風緊」，那無情的北風狂烈的怒號的吹動起來了，他的屋上的雪，被吹的沒有一點「，可是屋上的茅草呢，也和雪一樣的不存在了，好像屋也曉得現在是二十世紀了，要隨着人類一樣的留半頭，後面不允許有毛的存在，應當光着，發亮，「冷啊！冷！餓！媽！」她的五歲的孩子這樣喊着，他不知道這兩個問題應當先解決那個是對的，「睡吧！明天你爸爸一定的會出來去找東西給你吃，」她悲哀的安慰她的孩，過了一剎那孩睡着了，她又開始與他計劃怎樣的活着，「還得想辦法，我們能整天的像這樣餓下去麼！並且天氣也太冷了，我們還沒有……」她沒有勇氣再往下說了，鼻子有點發酸。

疑獄（續）　李華興

妻子死了以後，兩個孩子我是無法對付。父親和母親替我照管，而我趁此還可以到外邊跑跑。父親和我全都無事做，一家人的生活，越來越難過。好歹我總願找點事做做，怎耐技藝比我強的還有的是，眞「謀事難於上青天」。

事情原是這樣，越倒霉越有倒霉的事跟着，在家里也是太無聊了，倒不如出門去跑跑好些，所以我決意到青島去，車票是無錢去買，什麼法，坐私車，再是沒有好法子。

第二天早晨，我獨自一人什麼也沒拿，破的日記本中只夾着五張嶄新的角票，我曾發了三次恨，也沒曾花掉牠，大概牠隨着我已有五個月的功夫了。我身上穿着藍制服，前年作的，我的髮已有兩月未薙了，我從站上的玻璃門中望去，反出自己的影子，無疑的，像是剛出嶽的囚犯，站上小販李三，他斜着一隻眼睛：

「嘿；老宋：今日大赦嗎？」

「不要說胡話！」

「那里的胡話，明白的很哪；你眞有點像囚犯，也許你是囚犯。」

「哎！老李你簡直放屁啦！咱是正莊老實人，怎麼會成囚犯啦：」

他氣得我滿面發燒，因爲常常開玩笑，又不好意思反臉。距到點還差十分鐘，心里底是突突的跳，雖然是第二次作私事，但是心想總是比較來得嚴重些。我離了站房，跑到站東的木柵里，準備着上車，我偷望那些白腿兵十，總覺得比猛虎還兇猛。西邊開來了列車，我偷偷的爬上去，毫不客氣的坐在一堆煤堆里，四圍充滿了淒寞。長車拉我到了青島，車還沒停，我偷跑了下來，躲到樹林里，直等到人們散盡了，我才偷偷地走了出來，四處一望，不是青島，無法子，拔起懶腿，走了約摸三里多路，才發現了青島。

肚子里有點餓，便跑到大新商場樓下去吃几個包子，因爲上車沒有喫東西，所以非常不好受，喫了十四個包子才算充充飢。喫了包子付錢給人家，在手上流着許多血，自己已經明白是被火車傷了，無法子，走到一家小的藥舖用藥布包包。（未完）

杏林閒話（一四一）　國醫劉鳴九　寓天津路神州藥房

（二二八）答浙江路單如之君

睾丸腫大重墜，原名曰「疝」，閣下因怒惱而致此，乃鬱氣下陷，氣血凝滯所致，蓋肝主惱怒，喜條達，惡鬱遏，肝木之脈，起於足大指後去爪甲韭葉聚毛處，循行足跗上面，走內踝，上行膕膕，過膝直上而終；環陰器向外彎，行至季肋內斜上行，至乳下二肋端斯證，惟自五日前因惱怒後始現此症，則顯然爲「肝氣鬱滯」無疑，蓋肝氣因鬱怒而不行，不行則停滯，氣爲血帥，氣行血亦隨之行，氣既鬱滯不行，血亦隨之阻塞，氣血鬱結，睾丸因之而腫大矣，治之自宜由「疏肝解鬱」着手，若肝疏鬱解，氣血暢流，腫硬不治自消矣，倘置之不理，愈滯愈硬，日久則步履艱難，且有內潰之虞，誠不可輕忽視之也，擬方備用：全當歸，丹參，生乳香，生沒藥各五錢，川楝子四錢，青皮二錢，小茴香錢，水煎服，三劑當可告癒，余非西醫，對於西醫名詞，未有深究，「腹膜炎」在國醫無甚恰當之名，蓋國醫曰「火」曰「熱」，西醫即名曰「炎」，欲譯以恰當之國醫名詞，愧未能也。

附啓更正：一二一篇爲答錦州路李善忱君，一二二篇爲答樂陵路田眞德君，俱誤爲答宿流小學張恩宏君，特此更正祈諒。

桃源新夢

第三回　急色兒心思盜嫂　薄命女病染天花

（內省齋主撰著）【四十】

還去梳頭洗臉，打扮好了給誰看，這不是誠心叫你戴綠帽子，好預備站門檻，引漢子嗎，若不趁早管教，我們的家風，不知叫她敗壞到什麼樣了呢。這幾句話不打緊，把漢卿的火，可給引起來了，不等二姑娘回話，便從背後揪衣領一提，往下一推，便將二姑娘按倒在地下，馮氏這時候早把一根趕麵杖提在手中，沒頭沒臉的往下直打，打的二姑娘鼻青眼腫，輾轉哀號，正在打的起勁的時候，便擁進一羣鄰居的婦女，前來相勸，漢卿多麼乖覺，見來了許多外人，自己站在這裏，不甚雅觀，就一溜烟跑了出去，馮氏見有人來了，也就把趕麵杖放在一邊，對來的人說道，今天我管教二妮子，驚動了嫂子大娘們，眞是對不起，來的一羣人中，就有王二的老婆在內，便接着說道，你大嫂子對你這個弟婦，應當看顧她一點，因爲她是自小沒娘的人，是個可憐的孩子，你當嫂子的不看顧她，可憐她，還有誰呢，馮氏道王家二嬸子，您不知道，她今天誠心和我賭氣，把一個大瓦盆全給摔了，値一兩吊錢，今天俺娘又沒在家，若是回來，怎麼交代呢，我剛才說了她幾句，她不但不聽，反和我強辯，氣的我沒法下台，才把她打了幾下，並不是我誠心找她的晦氣啊，玉二老婆和其他婦女，聽說，二姑娘摔了一個大瓦盆，在鄉下人的心理，一個瓦盆値一兩吊錢，平白的摔了，都覺着這是二姑娘的不是了，一齊都向二姑娘說道，您嫂子管你是個正理啊，住家過日子，最忌諱的是摔東西，往後可別這樣任性啦，二姑娘聽她們這一說，反把個不是搬在她身上，眞是「啞子吃黃連」，有苦都說不出來，便氣得越發痛哭起來，

章台絮語（二一八）（續）

大約她們之中的大紅大紫姑娘，能夠跳出火坑，從良以去的，都是在某一個巧合的機會之下，爲那般有錢有勢的闊手嫖客所賞識而以重價去陷老鴇子，才能夠使寮主們把貨物脫手的。總而言之，平康里中的把勢，她們的青春，如果不是在班子裡零拆分售，就是打總兒整批整出去的。而且祇有會替班主搖錢的紅姑娘，才有被整批的資格。那批沒有事由的黑姑娘們：她們多一半是把可寶貴的青春，埋葬在地獄裏算完事。因此凡是在班子裏混事的把勢們，第一她們都希望能夠在她們的黃金時代中立刻紅火起來，第二，切盼能夠及時得着一個可託終身的嫖客的愛好，因而加以援手，把她們從惡劣的樊籠中能放出來，恢復了她們的自由。像這種美妙甜蜜的好夢，差不多每一個姑娘都在做着，都在期待着，期待着美夢的實現，雖然她們也很明瞭幻夢終於是幻夢，結果十九是要被自身所處的環境所打得粉碎的。平常我們常聽見人家說，某一個姑娘從良了，某人化了若干錢買得了一個班子出身的意中人了，所謂某姑娘，一定是某個班子裏比較紅火有事由的把勢。

長篇武俠小說　波光劍影　佬民

第十一回　洪水肆虐老虬剩有一隻身　萍流有緣長虹更竟一層功

（保留版權）（嚴禁轉載）（一九八）

他約摸着，走的路程不少，實在可快到家了，便站在船頭，略定了一定神，想運足了自己的目力，向四處看個究竟，論老虬的本領，本有夜間視物的工夫，這種工夫，在江湖上的夜行人，差不多都要練過，不過有遠近之不同，老虬半日，在月暗星稀之間，運足目力之後，向能看出一里開外。這種工夫，實在高出普通人一着，不過今天晚上，旣是陰雨昏黑，毫無星月之光，可以假借，船行河中，有兩岸的擋蔽，視線爲阻，老虬又大醉之後，加以驚慌，弄得精神昏瞀，一時難聚精元神聚起，因此他一再鎮攝，一再用力，眼光所及之的，仍出不了百步之內，何能看到遠處，更何能看到自己的家門，而況照實際上一說，他這時離家還有十里之遙呢，這時老虬，焦急！懊喪！驚懼！追悔！四樣子苦味，交相而來，恨不得脅生雙翼，眼嵌明珠，一翅子飛到天空，看個分明，他正在心緒如麻，百感交至的時候，忽然聽得天崩地裂的一聲響！河內的波浪如山頭一般的湧起，接着又有奔騰澎湃的聲音，自己的小船，也頓時飄蕩無定，要不因爲他把持的牢穩，早已隨了洪流，不知所至了！原來黃河南岸的一段高堤，被水力冲潰，滾滾洪流，像脫了韁的千萬野馬，已四散奔流起來了，唉！大錯已成，浩劫已至，老虬站在船頭，竟六神無主，如醉如癡一般了，設若河水萬一不潰決，或者僥倖得免，現在演成這種情勢，凡靠近河堤居住的，一定貴賤同流，俱飽魚腹了，所以霎時間，牆倒屋塌，兒啼女哭，呼爺覓娘的聲音，雜還而起，聽出數里之外，令人慘不忍聞，接着水面上的浮屍木柴，牲畜器具，也一簇一簇的，從老虬船旁流過，老虬看了，更是傷心，說不定水面的浮屍，就有自己的妻女在內？幸而這時，雨止風靜，天上的黑雲四散，一鉤殘月，幾點明星，疏疏落落的，高懸在半空，看光景已將近黎明了，水面堤上的景物，也隱約依稀可辨，老虬極目四顧，雖然還看不得十分清楚，却比方才的時候，好的多了，他從各地的景物，仔細證明，原來離自己的家，還有五六里之遙，可恨那船，是逆流上溯，又兼水勢散漫，四出奔流，船在裏面，被牠冲動的，更是不能循了一定的方向前進，任憑老虬使盡氣力，也奈何不得。

春夏衣料齊備！用做制服，西裝，無不相宜

△代客裁製　△工精價廉

純毛毯尤爲一年四季合用

專售一切服裝品，制服白領，襯衣，袖扣，前後扣，領帶，內衣，背心，運動小帽，游泳衣，

元成商行　中山路六三號　電話五四二零

溫柔鄉裏斷送了不少英雄

任你英雄。難逃情網。縱有慧劍。莫斷情絲。是以情念初開之青年。思想正熾之男子。時而想入非非。背人取樂。或則夢到巫山。盧鳳假鳳。此雖溫柔之鄉。隱伏殺身之禍。蓋遺精一症。爲害最烈。敲骨剝髓。肌吸血。初則一月數次。久且每晚必洩。玉關不守。遂成長漏。軀體日使羸弱。形容漸變枯槁。精神萎頹。背痛腰酸。及至外強中乾。轉成癆病。倘再諱疾忌醫。或仍害羞不治。鮮有不傷及生命者。茲有德國青春夢遺精失眠良藥。此藥不論有夢無夢遺精。失眠不寐。以及烟酒過度。或曾服他藥無效。已服他藥而未斷根者。均能即服即愈。藥到病除。曾經中英德政府化驗證明。各大醫院。實驗採用。治愈靈衆無數。謝函盈千累萬。功效神速。遠非他藥所能望其項背。每盒一元。

青島膠州路南洋藥房經理

專戒鴉片烟　藥性稱王道　功效確無邊　服後三四日　見烟就怕吸　連服八九天　保證永戒絕　物美而價廉　每盒售一元

德國新生素

青春易過人易老　人老珠黃不値錢

欲使皮膚嬌嫩　請採意大利美容素　功能嫩膚消黑採後容顏分外美麗（每瓶一元）

欲去雀斑皺紋　請用意大利雀斑乳　雀斑極礙美觀雖玉貌花容反爲減色此藥採後七天退除（每瓶一元）

欲除酒刺暗瘡　請採意大利面皰藥　暗瘡即面皰極不美觀此藥採後一夜即效愈後無疤（每瓶一元）

欲止腋下狐臭　請採意大利臭狐藥　腋下狐臭爲社交缺點此藥功效如神一瓶即效（每瓶一元）

欲除鬍鬚贅毛　請採意大利拔毛藥　不應生之毛採此藥可退除淨盡（每瓶一元）

欲使光頭生毛　請用意大利生毛藥　病後脫髮極不美觀此藥採後能恢復原狀（每瓶一元）

欲使白髮變黑　請採意大利白髮藥　此藥甚奇。保證採後。白髮立即變黑。（每瓶一元）

上海南京路大中洋行獨家經理　總行香港，分行廣東·廈門·汕頭·梧州

青島特約經理　南洋藥房　膠州路電話五八四二

專售眞藥定價克己童叟無欺

光華美術製版社　電話五九一五　青島李村路十四號

願與紅唇常相親

航空牌國貨汽水

華北汽水廠　電話四〇五六　青島台東六路　廣告部李泳泉繪圖

請到嶗山

遊歷　宴客　療養　蜜月旅行

嶗山大飯店

規模最大・設備最新・地勢最高・風景最美

房間寬大・冷熱飲品・餐點美備・定價低廉

嶗山天然療養院

地勢在霧層以上氣候常年乾燥

溫度冬暖夏涼氣候四季平均

環境幽靜日光充足松林茂盛空氣清潔含氧特多

泉水中含有大量鐳質RADIUM有益健康

採用最新方法治療留德醫學博士擔任醫務

地址嶗山柳樹台詳章索寄

代售房屋地一覽表

座落	種類	間數	地皮面積	約計月租
鄆城路三五號	市宅	二樓廿五間 平房廿三間	四百方步	百四十元
福山支路三號	住宅	二層附地下室約十六間	七公畝六七二	九十元
威海路四十八號	工場地	房約百間	六十六公畝七十六公厘	一百六十元
特別建築區山海關路七號	上等住宅地	未建築	十公畝九十一公厘	
嘉峪關路三號	上等住宅地	未建築	十四公畝四十一公厘	
膠州路六十九號	市宅	三層樓約六十餘間	五百七十米達	五百元
濟南路同仁堂名義	市宅	四十餘間	二公畝四四	一百八十元

上列各房產地皮經各房東之委託代售如有合意者請與敝公司接洽爲盼

集成房產公司　金鄉路七十九號　電話二七七〇　四三六〇號

嶗山　樂天園飯店　北九水飯店

油飾一新　看花修養　筵客娛樂　歡迎賜顧

婦女外用　下治丸

◆不用內服收效迅速之原因

「下治丸」係用最新方法。配成之坐藥劑。不用內服。不感痛苦。藥力即經子宮相達腹內。用藥後。准見積病結塊。而下。積病盡。寒塊除。經血自能女財暢流。白帶當亦淨絕。其他腰痛腿痛。肚脹。腹痛。飲食少進等症亦必痊癒。此係根本治法。既非破血。又非猛攻。故能不傷元氣不感痛苦。施用簡易。收效迅速。輕病一丸即可就痊。△下治丸。會經政府獎勵。中西名醫證明。一致認爲婦女無上良藥。風行全國。到處受歡。功效奇偉。已竭千眞萬確。詳細說明書功效證信錄歡迎索閱

△定價每盒一元二角　半打六元五

天津素波藥廠出品特二區壽安街

青島總經理金鄉路太和春藥房

濟南神州　東亞　張聾子　東來　華英等藥房